

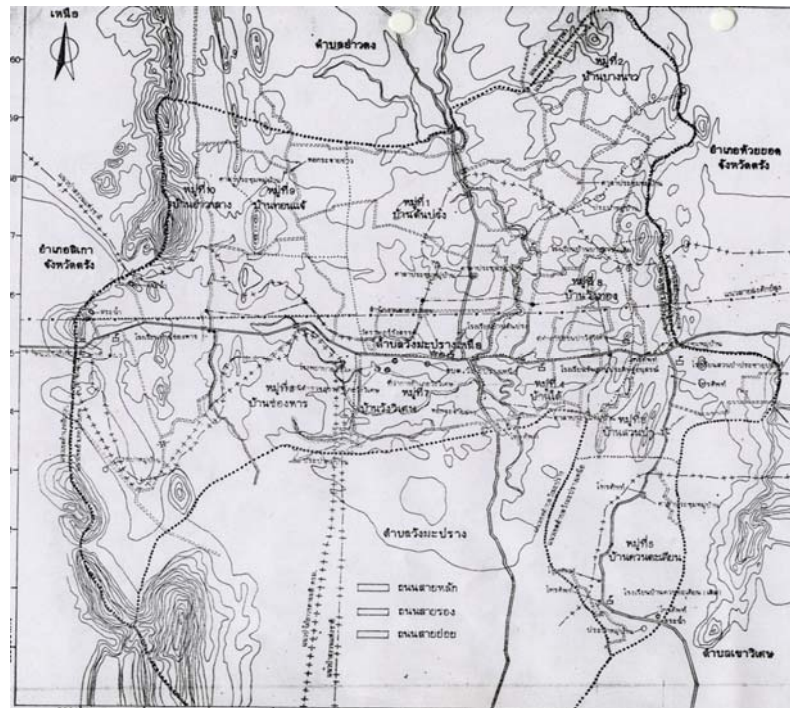

แผนพัฒนาท้องถิ่น (พ.ศ. ๒๕๖๖ - ๒๕๗๐)
องค์การบริหารส่วนตำบลวังมะปรางเหนือ
อำเภอวังวิเศษ จังหวัดตรัง



องค์การบริหารส่วนตำบลวังมะปรางเหนือ อำเภอวังวิเศษ จังหวัดตรัง

www.wangmaprangnuar.go.th โทร.๐๗-๕๒๖๒-๒๓๐

คำนำ

เนื่องด้วยตามพระราชบัญญัติสภาตำบลและองค์การบริหารส่วนตำบล พ.ศ. ๒๕๓๗ แก้ไขเพิ่มเติมถึง ฉบับที่ ๖ พ.ศ. ๒๕๕๒ มาตรา ๔๖ พระราชบัญญัติกำหนดแผนและขั้นตอนการกระจายอำนาจให้แก่องค์กรปกครองส่วนท้องถิ่น พ.ศ. ๒๕๔๒ หมวด ๒ มาตรา ๑๖ (๑) ระเบียบกระทรวงมหาดไทยว่าด้วยการจัดทำแผนพัฒนาขององค์กรปกครองส่วนท้องถิ่น พ.ศ. ๒๕๔๘ และที่แก้ไขเพิ่มเติมถึง (ฉบับที่ ๓) พ.ศ. ๒๕๖๑ ได้กำหนดให้องค์การปกครองส่วนท้องถิ่นมีอำนาจและหน้าที่ในการจัดทำแผนพัฒนาท้องถิ่นเพื่อใช้เป็นกรอบในการจัดทำงบประมาณรายจ่ายประจำปี งบประมาณรายจ่ายเพิ่มเติม และงบประมาณจากเงินสะสมในช่วงของแผนนั้น

ดังนั้น เพื่อให้การดำเนินการให้เป็นไปตามกฎหมายดังกล่าว องค์การบริหารส่วนตำบลวังมะปรางเหนือ จึงต้องดำเนินการจัดทำแผนพัฒนาท้องถิ่น (พ.ศ. ๒๕๖๖ - ๒๕๗๐) ขึ้น เพื่อใช้เป็นแนวทางในการบริหารพัฒนาท้องถิ่นให้บรรลุตามวัตถุประสงค์และเป้าหมาย ก่อให้เกิดประโยชน์และสามารถตอบสนองความต้องการพัฒนาของประชาชนในเขตองค์การบริหารส่วนตำบลวังมะปรางเหนือได้

องค์การบริหารส่วนตำบลวังมะปรางเหนือ หวังเป็นอย่างยิ่งว่าแผนพัฒนาท้องถิ่น (พ.ศ. ๒๕๖๖ - ๒๕๗๐) ฉบับนี้ จะได้ใช้เป็นแนวทางการจัดทำงบประมาณประจำปีและตอบสนองความต้องการของประชาชนในเขตองค์การบริหารส่วนตำบลวังมะปรางเหนืออย่างมีประสิทธิภาพต่อไป ๆ ต่อไป

สำนักปลัดองค์การบริหารส่วนตำบลวังมะปรางเหนือ

สารบัญ

เรื่อง	หน้า
ส่วนที่ ๑ สภาพทั่วไปและข้อมูลพื้นฐาน	๑ - ๑๖
ส่วนที่ ๒ ยุทธศาสตร์การพัฒนาระบบโครงสร้างส่วนท้องถิ่น	๑๗ - ๔๕
ส่วนที่ ๓ การนำแผนพัฒนาท้องถิ่นไปสู่การปฏิบัติ	
๑ ยุทธศาสตร์การพัฒนาและแผนงาน	๔๖
๒ บัญชีสรุปโครงการพัฒนาท้องถิ่น (แบบ ผ ๐๑)	๔๗ - ๔๘
๓ รายละเอียดโครงการพัฒนา (แบบ ผ ๐๒)	๔๙ - ๑๒๙
๔ บัญชีสรุปโครงการพัฒนาท้องถิ่น (แบบ ผ ๐๑)	๑๓๐ - ๑๓๑
๕ รายละเอียดโครงการพัฒนาที่นำมาจากแผนชุมชน (แบบ ผ๐๑/๑)	๑๓๒ - ๑๔๐
๖ บัญชีสรุปโครงการเกื้อหนุนภาพ (แบบ ผ ๐๑)	๑๔๑ - ๑๔๒
๗ รายละเอียดโครงการเกื้อหนุนภาพ (แบบ ผ ๐๒/๒)	๑๔๓ - ๑๔๖
๘ บัญชีสรุปโครงการพัฒนาท้องถิ่น (แบบ ผ ๐๑)	๑๔๗ - ๑๔๘
๙ บัญชีครุภัณฑ์ (แบบ ผ ๐๓)	๑๔๙ - ๑๕๐
ส่วนที่ ๔ การติดตามและประเมินผล	๑๕๑ - ๑๕๔



ประกาศองค์การบริหารส่วนตำบลวังมะปรางเหนือ
เรื่อง ประกาศใช้แผนพัฒนาท้องถิ่น (พ.ศ. ๒๕๖๖ - ๒๕๗๐)
องค์การบริหารส่วนตำบลวังมะปรางเหนือ อำเภอวังวิเศษ จังหวัดตรัง

.....

ตามที่องค์การบริหารส่วนตำบลวังมะปรางเหนือ ได้จัดทำแผนพัฒนาท้องถิ่น (พ.ศ. ๒๕๖๖ - ๒๕๗๐) ตามระเบียบกระทรวงมหาดไทยว่าด้วยการจัดทำแผนพัฒนาขององค์กรปกครองส่วนท้องถิ่น พ.ศ. ๒๕๔๘ แก้ไขเพิ่มเติม (ฉบับที่ ๒) พ.ศ. ๒๕๕๙ (ฉบับที่ ๓) พ.ศ. ๒๕๖๑ โดยได้รับความเห็นชอบจากคณะกรรมการพัฒนาท้องถิ่น และสภาองค์การบริหารส่วนตำบลวังมะปรางเหนือและมีมติเห็นชอบเป็นที่เรียบร้อยแล้ว ในคราวประชุมสภาองค์การบริหารส่วนตำบลวังมะปรางเหนือ สมัยสามัญ สมัยที่ ๒ ประจำปี ๒๕๖๔ เมื่อวันที่ ๑๔ เดือนมิถุนายน พ.ศ. ๒๕๖๔

อาศัยอำนาจตามความในหมวดที่ ๕ ข้อ ๒๒ แห่งระเบียบกระทรวงมหาดไทยว่าด้วยการจัดทำแผนขององค์กรปกครองส่วนท้องถิ่น พ.ศ. ๒๕๔๘ และที่แก้ไขเพิ่มเติม (ฉบับที่ ๒) พ.ศ. ๒๕๕๙ (ฉบับที่ ๓) พ.ศ. ๒๕๖๑ จึงขอประกาศใช้แผนพัฒนาท้องถิ่น (พ.ศ. ๒๕๖๖ - ๒๕๗๐) เพื่อใช้เป็นแนวทางในการพัฒนาในปีงบประมาณ พ.ศ. ๒๕๖๖ - ๒๕๗๐ ต่อไปรายละเอียดตามเอกสารที่แนบมาพร้อมนี้

จึงขอประกาศให้ทราบโดยทั่วกัน

ประกาศ ณ วันที่ ๑๕ เดือนมิถุนายน พ.ศ. ๒๕๖๔



นายกองค์การบริหารส่วนตำบลวังมะปรางเหนือ

คำนำ

เนื่องด้วยตามพระราชบัญญัติสภาตำบลและองค์การบริหารส่วนตำบล พ.ศ. ๒๕๓๗ แก้ไขเพิ่มเติมถึง ฉบับที่ ๖ พ.ศ. ๒๕๕๒ มาตรา ๔๖ พระราชบัญญัติกำหนดแผนและขั้นตอนการกระจายอำนาจให้แก่องค์กรปกครองส่วนท้องถิ่น พ.ศ. ๒๕๔๒ หมวด ๒ มาตรา ๑๖ (๑) ระเบียบกระทรวงมหาดไทยว่าด้วยการจัดทำแผนพัฒนาขององค์กรปกครองส่วนท้องถิ่น พ.ศ. ๒๕๔๘ และที่แก้ไขเพิ่มเติมถึง (ฉบับที่ ๓) พ.ศ. ๒๕๖๑ ได้กำหนดให้องค์กรปกครองส่วนท้องถิ่นมีอำนาจและหน้าที่ในการจัดทำแผนพัฒนาท้องถิ่นเพื่อใช้เป็นกรอบในการจัดทำงบประมาณรายจ่ายประจำปี งบประมาณรายจ่ายเพิ่มเติม และงบประมาณจากเงินสะสมในช่วงของแผนนั้น

ดังนั้น เพื่อให้การดำเนินการให้เป็นไปตามกฎหมายดังกล่าว องค์การบริหารส่วนตำบลวังมะปรางเหนือ จึงต้องดำเนินการจัดทำแผนพัฒนาท้องถิ่น (พ.ศ. ๒๕๖๖ - ๒๕๗๐) ขึ้น เพื่อใช้เป็นแนวทางในการบริหารพัฒนาท้องถิ่นให้บรรลุตามวัตถุประสงค์และเป้าหมาย ก่อให้เกิดประโยชน์และสามารถตอบสนองความต้องการพัฒนาของประชาชนในเขตองค์การบริหารส่วนตำบลวังมะปรางเหนือได้

องค์การบริหารส่วนตำบลวังมะปรางเหนือ หวังเป็นอย่างยิ่งว่าแผนพัฒนาท้องถิ่น (พ.ศ. ๒๕๖๖ - ๒๕๗๐) ฉบับนี้ จะได้ใช้เป็นแนวทางการจัดทำงบประมาณประจำปีและตอบสนองความต้องการของประชาชนในเขตองค์การบริหารส่วนตำบลวังมะปรางเหนืออย่างมีประสิทธิภาพต่อไป ๆ ต่อไป

สำนักปลัดองค์การบริหารส่วนตำบลวังมะปรางเหนือ

สารบัญ

เรื่อง	หน้า
ส่วนที่ ๑ สภาพทั่วไปและข้อมูลพื้นฐาน	๑ - ๑๖
ส่วนที่ ๒ ยุทธศาสตร์การพัฒนากองครักษ์ปกครองส่วนท้องถิ่น	๑๗ - ๔๕
ส่วนที่ ๓ การนำแผนพัฒนาท้องถิ่นไปสู่การปฏิบัติ	
๑ ยุทธศาสตร์การพัฒนาและแผนงาน	๔๖
๒ บัญชีสรุปโครงการพัฒนาท้องถิ่น (แบบ ผ ๐๑)	๔๗ - ๔๘
๓ รายละเอียดโครงการพัฒนา (แบบ ผ ๐๒)	๔๙ - ๑๒๖
๔ บัญชีสรุปโครงการพัฒนาท้องถิ่น (แบบ ผ ๐๑)	๑๓๗ - ๑๒๘
๕ รายละเอียดโครงการพัฒนาที่นำมาจากแผนชุมชน (แบบ ผ๐๑/๑)	๑๒๙ - ๑๓๗
๖ บัญชีสรุปโครงการเกื้อหนุนภาพ (แบบ ผ ๐๑)	๑๓๘ - ๑๓๙
๗ รายละเอียดโครงการเกื้อหนุนภาพ (แบบ ผ ๐๒/๒)	๑๔๐ - ๑๔๓
๘ บัญชีสรุปโครงการพัฒนาท้องถิ่น (แบบ ผ ๐๑)	๑๔๔ - ๑๔๕
๙ บัญชีครุภัณฑ์ (แบบ ผ ๐๓)	๑๔๖ - ๑๔๗
ส่วนที่ ๔ การติดตามและประเมินผล	๑๔๘ - ๑๕๑

ส่วนที่ ๑ สภาพทั่วไปและข้อมูลพื้นฐาน

๑. ด้านกายภาพ

๑.๑ ที่ตั้งของหมู่บ้าน/ชุมชน/ตำบล

ตำบลวังมะปรางเหนือ เป็นตำบลหนึ่งใน ๕ ตำบลของอำเภอวังวิเศษ จังหวัดตรัง ห่างจากที่ว่าการอำเภอวังวิเศษมาทางทิศตะวันออก ประมาณ ๕๐๐ เมตร มีพื้นที่ประมาณ ๖๘.๔๐ ตารางกิโลเมตร หรือประมาณ ๔๒,๗๕๐ ไร่

อาณาเขตติดต่อ

ทิศเหนือ	ติดต่อกับ	➤ ตำบลอ่าวตง อำเภอวังวิเศษ จังหวัดตรัง
ทิศใต้	ติดต่อกับ	➤ ตำบลวังมะปราง และตำบลเขาวิเศษ อำเภอวังวิเศษ จังหวัดตรัง
ทิศตะวันออก	ติดต่อกับ	➤ ตำบลบางกุ้ง อำเภอห้วยยอด จังหวัดตรัง
ทิศตะวันตก	ติดต่อกับ	➤ ตำบลกะลาเส อำเภอสิเกา จังหวัดตรัง

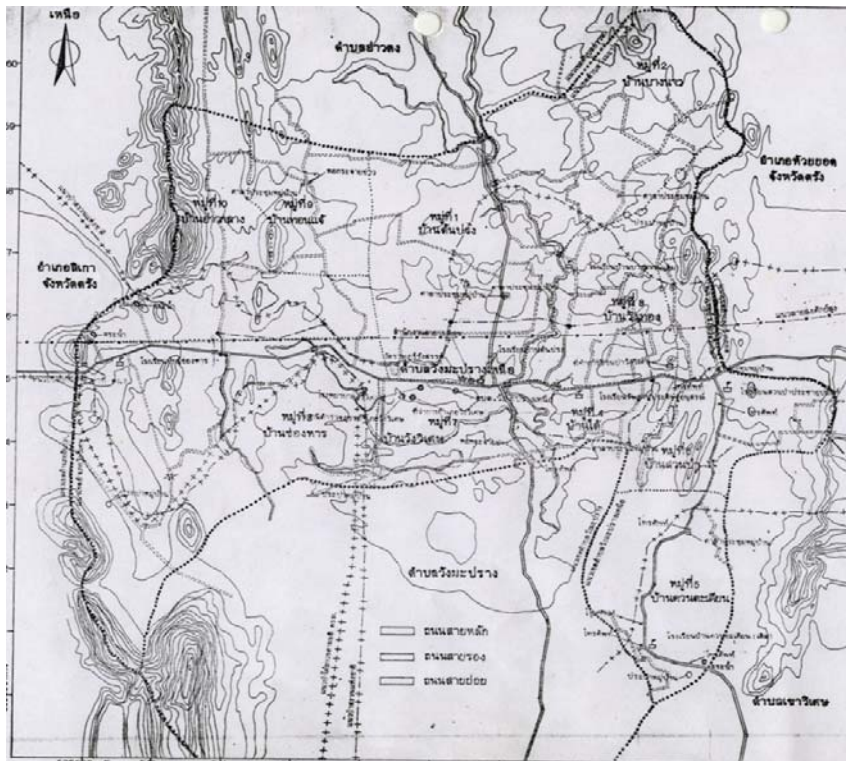

แผนที่ องค์การบริหารส่วนตำบลวังมะปรางเหนือ

๑.๒ ลักษณะภูมิประเทศ

ลักษณะภูมิประเทศโดยทั่วไปของตำบลวังมะปรางเหนือ เป็นที่ราบลุ่มและเนินเขาโดยทางตอนเหนือเป็นภูเขาสูงมีแนวเขตป่าสงวนแห่งชาติ (ป่าคลองสีและป่าทอนแจ้) มีลักษณะเป็นลูกคลื่นเกือบทั้งตำบล มีทรัพยากรแหล่งน้ำที่สำคัญหลายสาย เช่น คลองสี ห้วยไม่แห้ง ห้วยทอนแจ้ ห้วยยิงช้าง ห้วยโตะสี ซึ่งเหมาะสมกับการประกอบอาชีพเกษตรกรรม

๑.๓ ลักษณะภูมิอากาศ

มีลักษณะพื้นที่เป็นที่ราบลุ่มลงไปสู่ทะเลทางทิศตะวันออก มีลมมรสุมพัดผ่านตลอดปีโดยแบ่งออกเป็น ๒ ระยะ คือ

ระยะที่ ๑ ลมมรสุมตะวันตกเฉียงใต้ พัดผ่านตั้งแต่เดือนเมษายน ถึงเดือนกันยายน

ระยะที่ ๒ ลมมรสุมตะวันออกเฉียงเหนือ พัดผ่านตั้งแต่เดือนตุลาคม ถึงเดือนมีนาคม

มี ๒ ฤดูกาล คือ

๑. ฤดูร้อน เริ่มตั้งแต่เดือนมกราคม ถึง เดือนพฤษภาคม

๒. ฤดูฝน เริ่มตั้งแต่เดือนมิถุนายน ถึง เดือนธันวาคม

๑.๔ ลักษณะของดิน

ลักษณะของดินในพื้นที่เป็นดินร่วน ดินเหนียว พื้นเหมาะแก่การทำเกษตร

พื้นที่ตำบลวังมะปรางเหนือส่วนใหญ่เป็นเนินสูงต่ำสลับกับพื้นที่ราบเรียบ และแนวภูเขา โดยสรุป พื้นที่ตำบลวังมะปรางเหนือมีพื้นที่ลูกคลื่นลอนลาดถึงลาดชัน มีพื้นที่เหมาะสมกับการทำเกษตรมากที่สุด



๒. ด้านการเมือง/การปกครอง

๒.๑ เขตการปกครอง ตำบลวังมะปรางเหนือ มีจำนวน ๑๐ หมู่บ้าน โดยแยกการปกครอง ดังนี้

หมู่ที่	ชื่อบ้าน	ชื่อผู้นำหมู่บ้าน
๑	บ้านต้นปรัง	ผู้ใหญ่สิทธิพร พุดเพราะ
๒	บ้านบางนาว	ผู้ใหญ่ประทีป ทองบัว
๓	บ้านช่องหาร	ผู้ใหญ่ณรงค์ศิษฐ์ กลิ่นหอม
๔	บ้านไต้	ผู้ใหญ่ชิต สุขแสน
๕	บ้านควนตะเคียน	ผู้ใหญ่นิยม คงชูศรี
๖	บ้านสวนป่า	ผู้ใหญ่สมปอง ทองประดับ
๗	บ้านวังวิเศษ	ผู้ใหญ่จรงค์ แซงหิรัญ
๘	บ้านวังทอง	กำนันประดิษฐ์ สุขแสน
๙	บ้านทอนแจ้	ผู้ใหญ่วีระ ทองขาวบัว
๑๐	บ้านอ่าวกลาง	ผู้ใหญ่ชอบ จิวเลียน

หมายเหตุ ข้อมูลจากสำนักงานทะเบียนราษฎร อำเภอวังวิเศษ จังหวัดตรัง ณ เดือนมิถุนายน พ.ศ. ๒๕๖๑

๒.๒ การเลือกตั้ง

ฝ่ายบริหาร ข้อมูลผู้บริหารและสมาชิกสภาท้องถิ่นเป็นข้อมูล ณ ปัจจุบัน			
ลำดับที่	ชื่อ-สกุล	ตำแหน่ง	วันที่ดำรงตำแหน่ง-พ้นจากตำแหน่ง
๑	นายธนก จันแดง	นายกฯ	๑๓/๐๕/๒๕๕๙ - ไม่ได้กำหนด
๒	นางจิราพร แซงหิรัญ	รองนายกฯ	๐๖/๐๕/๒๕๖๔ - ไม่ได้กำหนด
๓	นายอาคม คงสุวรรณ	รองนายกฯ	๑๓/๐๕/๒๕๕๙ - ไม่ได้กำหนด
๔	นางกิตติญา อินจันทร์	เลขานายกฯ	๑๓/๐๕/๒๕๕๙ - ไม่ได้กำหนด

ลำดับที่	ชื่อ-สกุล	ตำแหน่ง	วันที่ดำรงตำแหน่ง-พ้นจากตำแหน่ง
๑	นายเศกวิชัย สุขเสน	ประธานสภา อบต.	๑๓/๐๕/๒๕๕๙ - ไม่ได้กำหนด
๒	นายสายัณห์ พรหมทิพย์	รองประธานสภา อบต.	๑๓/๐๕/๒๕๕๙ - ไม่ได้กำหนด
๓	นายสมัคร หนูจิ้น	เลขาสภา อบต.	๐๔/๑๒/๒๕๖๓ - ไม่ได้กำหนด
๔	นายวิปริชญ์ พลบุญ	สมาชิกสภา อบต. หมู่ที่ ๑	๑๓/๐๕/๒๕๕๙ - ไม่ได้กำหนด
๕	นายอภิโชค ชนะมาก	สมาชิกสภา อบต. หมู่ที่ ๒	๑๓/๐๕/๒๕๕๙ - ไม่ได้กำหนด
๖	นายเชษฐา สุขเสน	สมาชิกสภา อบต. หมู่ที่ ๓	๑๓/๐๕/๒๕๕๙ - ไม่ได้กำหนด
๗	นายสำเร็จ ทองขาว	สมาชิกสภา อบต. หมู่ที่ ๔	๑๓/๐๕/๒๕๕๙ - ไม่ได้กำหนด
๘	นายสุรพงษ์ ศรีสวัสดิ์	สมาชิกสภา อบต. หมู่ที่ ๔	๑๓/๐๕/๒๕๕๙ - ไม่ได้กำหนด
๙	นายจิระศักดิ์ ทองใบ	สมาชิกสภา อบต. หมู่ที่ ๕	๑๓/๐๕/๒๕๕๙ - ไม่ได้กำหนด
๑๐	นายสมโชค เพ็ชรสุก	สมาชิกสภา อบต. หมู่ที่ ๕	๑๓/๐๕/๒๕๕๙ - ไม่ได้กำหนด
๑๑	นายประสิทธิ์ ชูศรี	สมาชิกสภา อบต. หมู่ที่ ๖	๑๓/๐๕/๒๕๕๙ - ไม่ได้กำหนด
๑๒	นางสาวจิตรา นวลทอง	สมาชิกสภา อบต. หมู่ที่ ๖	๑๓/๐๕/๒๕๕๙ - ไม่ได้กำหนด
๑๓	นายสมคิด สุดสนิท	สมาชิกสภา อบต. หมู่ที่ ๗	๑๓/๐๕/๒๕๕๙ - ไม่ได้กำหนด
๑๔	นางวิน สุขเสน	สมาชิกสภา อบต. หมู่ที่ ๘	๑๓/๐๕/๒๕๕๙ - ไม่ได้กำหนด
๑๕	นายอรรถพล สุขเสน	สมาชิกสภา อบต. หมู่ที่ ๘	๑๓/๐๕/๒๕๕๙ - ไม่ได้กำหนด
๑๖	นายปรามไทย์ บุญเสน	สมาชิกสภา อบต. หมู่ที่ ๙	๑๓/๐๕/๒๕๕๙ - ไม่ได้กำหนด
๑๗	นายสุทิน สงหนู	สมาชิกสภา อบต. หมู่ที่ ๑๐	๑๓/๐๕/๒๕๕๙ - ไม่ได้กำหนด
๑๘	นายแสงอาทิตย์ คงสุวรรณ	สมาชิกสภา อบต. หมู่ที่ ๑๐	๑๓/๐๕/๒๕๕๙ - ไม่ได้กำหนด

๓. ประชากร

๓.๑ ข้อมูลเกี่ยวกับจำนวนประชากร

ปัจจุบันพบว่าประชากรของตำบลวังมะปรางเหนือ มีจำนวน ๕,๗๖๑ คน แยกเป็น ชาย ๒,๘๙๓ คน หญิง ๒,๘๖๘ คน ความหนาแน่นเฉลี่ย ๘๕ คน ต่อตารางกิโลเมตร

หมู่ที่	ชื่อบ้าน	จำนวนประชากร			จำนวนครัวเรือน
		ชาย	หญิง	รวม	
๑	บ้านต้นปรง	๔๔๒	๔๖๘	๙๑๐	๓๔๓
๒	บ้านบางนาว	๒๖๐	๒๖๙	๕๒๙	๑๓๗
๓	บ้านช่องหาร	๔๒๐	๓๙๗	๘๑๗	๓๐๒
๔	บ้านใต้	๑๒๒	๑๓๖	๒๕๘	๙๕
๕	บ้านควนตะเคียน	๔๒๙	๓๙๐	๘๑๙	๒๔๒
๖	บ้านสวนป่า	๓๙๐	๓๕๙	๗๔๙	๒๒๙
๗	บ้านวังวิเศษ	๑๗๕	๒๐๕	๓๘๐	๑๓๑
๘	บ้านวังทอง	๙๐	๑๑๕	๒๐๕	๘๙
๙	บ้านทอนแจ้	๒๙๕	๒๘๗	๕๘๒	๑๖๗
๑๐	บ้านอ่าวกลาง	๒๗๐	๒๔๒	๕๑๒	๑๖๙
รวม		๒,๘๙๓	๒,๘๖๘	๕,๗๖๑	๑,๙๐๔

หมายเหตุ ข้อมูลจากสำนักงานทะเบียนราษฎร อำเภอวังวิเศษ จังหวัดตรัง ณ เดือนมีนาคม พ.ศ. ๒๕๖๔

หมู่ที่	หมู่บ้าน	จำนวนประชากรขององค์การบริหารส่วนตำบลวังมะปรางเหนือ (เปรียบเทียบย้อนหลัง ๓ ปี)							
		พ.ศ.๒๕๖๑		พ.ศ.๒๕๖๒		พ.ศ.๒๕๖๓		พ.ศ. ๒๕๖๔	
		ชาย	หญิง	ชาย	หญิง	ชาย	หญิง	ชาย	หญิง
๑	บ้านต้นปรัง	๔๔๐	๔๖๕	๔๔๑	๔๕๙	๔๓๕	๔๖๔	๔๔๒	๔๖๘
๒	บ้านบางนาว	๒๕๕	๒๖๔	๒๕๒	๒๖๖	๒๔๙	๒๗๐	๒๖๐	๒๖๙
๓	บ้านช่องหาร	๔๑๘	๔๑๙	๔๑๖	๔๑๑	๔๑๖	๔๐๔	๔๒๐	๓๙๗
๔	บ้านใต้	๑๑๙	๑๓๐	๑๒๐	๑๓๓	๑๒๒	๑๓๕	๑๒๒	๑๓๖
๕	บ้านควนตะเคียน	๔๒๔	๓๙๘	๔๒๔	๓๙๘	๔๓๑	๓๙๕	๔๒๙	๓๙๐
๖	บ้านสวนป่า	๓๘๓	๓๕๐	๓๙๕	๓๕๘	๓๙๗	๓๕๕	๓๙๐	๓๕๙
๗	บ้านวังวิเศษ	๑๖๓	๑๘๖	๑๖๕	๑๙๒	๑๖๗	๑๙๐	๑๗๕	๒๐๕
๘	บ้านวังทอง	๙๖	๑๑๔	๙๖	๑๑๓	๙๓	๑๑๗	๙๐	๑๑๕
๙	บ้านทอนแจ้	๒๙๕	๒๙๓	๒๙๒	๒๘๘	๒๙๓	๒๙๐	๒๙๕	๒๘๗
๑๐	บ้านอ่าวกลาง	๒๘๐	๒๔๖	๒๕๗	๒๕๐	๒๗๐	๒๔๙	๒๗๐	๒๔๒
รวม		๒,๘๗๓	๒,๘๖๕	๒,๘๕๘	๒,๘๖๘	๒,๘๗๓	๒,๘๖๙	๒,๘๙๓	๒,๘๖๘
		๕,๗๓๘		๕,๗๒๖		๕,๗๔๒		๕,๗๖๑	

หมายเหตุ ข้อมูลจากสำนักงานทะเบียนราษฎร อำเภอวังวิเศษ จังหวัดตรัง ณ เดือนมีนาคม พ.ศ. ๒๕๖๔

๓.๒ ช่วงอายุและจำนวนประชากร

ช่วงอายุ	ชาย (คน)	หญิง (คน)	รวม
น้อยกว่า ๑ ปี เต็ม	๓๖	๒๐	๕๖
๑ ปีเต็ม - ๒ ปี	๗๐	๕๒	๑๒๒
๓ ปีเต็ม - ๕ ปี	๑๑๐	๘๕	๑๙๕
๖ ปีเต็ม - ๑๑ ปี	๒๖๕	๒๑๘	๔๘๓
๑๒ ปีเต็ม - ๑๔ ปี	๑๓๙	๑๑๙	๒๕๘
๑๕ ปีเต็ม - ๑๗ ปี	๑๓๑	๑๑๒	๒๔๓
๑๘ ปีเต็ม - ๔๙ ปี	๑,๔๓๔	๑,๔๕๓	๒,๘๘๗
๕๐ ปีเต็ม - ๖๐ ปี	๔๑๔	๔๒๗	๘๔๑
มากกว่า ๖๐ ปี ขึ้นไป	๓๐๘	๓๘๖	๖๙๔

หมายเหตุ ข้อมูลจากสำนักงานทะเบียนราษฎร อำเภอวังวิเศษ จังหวัดตรัง ณ เดือนมีนาคม พ.ศ. ๒๕๖๔

๔. สภาพทางสังคม

๔.๑ การศึกษา

ด้านการศึกษาในเขตตำบลวังมะปรางเหนือ มีการจัดการด้านการศึกษา ดังนี้

- โรงเรียนประถมศึกษา	จำนวน	๒	แห่ง
- โรงเรียนมัธยมศึกษา	จำนวน	-	แห่ง
- ที่อ่านหนังสือพิมพ์ประจำหมู่บ้าน	จำนวน	๑	แห่ง
- ศูนย์พัฒนาเด็กเล็ก	จำนวน	-	แห่ง

๔.๒ สาธารณสุข

- สถานีอนามัยประจำตำบล/หมู่บ้าน	จำนวน	-	แห่ง
- สถานพยาบาลเอกชน	จำนวน	-	แห่ง
- ร้านขายยาแผนปัจจุบัน	จำนวน	-	แห่ง
- อัตรการมีและใช้ส้วมราดน้ำ	จำนวน	๑๐๐%	

๔.๓ อาชญากรรม

ตำบลวังมะปรางเหนือได้ถือนโยบายรักษาความสงบเรียบร้อย เป็นนโยบายที่สำคัญที่จะให้เกิดความสงบสุขแก่ประชาชน โดยในพื้นที่มีสำนักงานตำรวจภูธรวังวิเศษ รักษาความสงบเรียบร้อยในสังคม ดังนี้ การป้องกันและปราบปรามอาชญากรรม สถานบริการ ร้านทอง ร้านสะดวกซื้อ แหล่งรับซื้อน้ำยาง การกวดขันปราบปรามแหล่งอบายมุข การบังคับการค้าประเวณี และการค้าประเวณีเด็ก การรักษาความปลอดภัยแก่นักท่องเที่ยว การป้องกันปราบปรามยาเสพติด ยังมีการส่งเสริมการมีส่วนร่วมของประชาชนในการป้องกันและปราบปรามอาชญากรรม โดยตำรวจภูธรวังวิเศษร่วมกับเจ้าหน้าที่ฝ่ายปกครอง ออกปฏิบัติการจัดตั้งชุดชุมชนและมวลชนสัมพันธ์และให้ความรู้ด้านกฎหมายต่าง ๆ แก่ประชาชน เพื่อให้ประชาชนได้มีส่วนร่วมในการป้องกันปราบปรามอาชญากรรม

๔.๔ ยาเสพติด

ปัญหา ยาเสพติดตำบลวังมะปรางเหนือเป็นพื้นที่เฝ้าระวัง

๔.๕ การสังคมสงเคราะห์

องค์การบริหารส่วนตำบลวังมะปรางเหนือได้ดำเนินการด้านสังคมสงเคราะห์ ดังนี้

- (๑) ดำเนินการจ่ายเบี้ยยังชีพให้กับผู้สูงอายุ ผู้พิการ และผู้ป่วยเอดส์
- (๒) รับลงทะเบียนและประสานโครงการเงินอุดหนุนเพื่อการเลี้ยงดูเด็กแรกเกิด
- (๓) ประสานการทำบัตรผู้พิการ
- (๔) ดำเนินการโครงการฝึกอบรมทักษะอาชีพให้กับประชาชนทั่วไป
- (๕) ดำเนินโครงการสงเคราะห์ครอบครัวผู้ยากไร้ที่ตกเกณฑ์ จปฐ.
- (๖) ดำเนินโครงการสร้างและซ่อมที่อยู่อาศัยให้กับผู้ยากไร้ รายได้น้อย ผู้ด้อยโอกาสไร้ที่พึ่ง
- (๗) อุดหนุนกองทุนสวัสดิการชุมชน
- (๘) ประสานการให้ความช่วยเหลือของจังหวัด อำเภอ หน่วยงานต่างๆ ที่ให้การสนับสนุน
- (๙) จัดตั้งโรงเรียนผู้สูงอายุ

๕. ระบบบริการพื้นฐาน

๕.๑ การคมนาคมขนส่ง

ตำบลวังมะปรางเหนือมีเส้นทางคมนาคมสายหลักผ่านชุมชนได้แก่ถนน

เพชรเกษม ๔ ถนนโยธาธิการสายคลองซี - อ่าวตง และถนนสายโยธาธิการสายคลองซี - เขาวิเศษ การติดต่อกับตำบลข้างเคียงค่อนข้างสะดวก ส่วนการเชื่อมโยงระหว่างหมู่บ้าน สภาพถนนส่วนใหญ่เป็นถนนลูกรัง

ถนนภายในตำบล

- ถนนลาดยาง	จำนวน	๑๑	สาย
- ถนนคอนกรีต	จำนวน	๔	สาย
- ถนนลูกรัง	จำนวน	๒๗	สาย
- ถนนลูกรัง/คอนกรีต	จำนวน	๘	สาย
- ถนนลูกรัง/ลาดยาง	จำนวน	๓	สาย
- ลาดยาง/คอนกรีต	จำนวน	๑	สาย

สะพาน จำนวน ๙ สะพาน

ที่มา : กองช่าง

๕.๒ การไฟฟ้า

การขยายเขตไฟฟ้า ปัจจุบันมีไฟฟ้าใช้ทุกครัวเรือน คิดเป็น ๑๐๐ เปอร์เซ็นต์ ปัญหาคือไฟฟ้าส่องสว่างทางหรือที่สาธารณะยังไม่สามารถดำเนินการครอบคลุมพื้นที่ได้ทั้งหมด เนื่องจากพื้นที่ที่มีความต้องการให้ติดตั้งไฟฟ้าส่องสว่างนั้นยังไม่เป็นที่สาธารณะ องค์การบริหารส่วนตำบลจึงไม่สามารถดำเนินการได้เช่นเดียวกับถนน การแก้ปัญหาคือ ประสานความร่วมมือกันหลายๆ ฝ่าย เพื่อที่จะทำความเข้าใจกับประชาชนในพื้นที่ และวิธีการที่จะดำเนินการแก้ไขอย่างไร ทั้งนี้ องค์การบริหารส่วนตำบลก็ได้ตั้งงบประมาณในส่วนนี้ไว้แล้ว และได้แจ้งประชาสัมพันธ์ให้ประชาชนได้รับทราบถึงเหตุผลเพื่อที่จะได้ช่วยกันแก้ไขปัญหาให้กับประชาชน

๕.๓ การประปา

การประปาขององค์การบริหารส่วนตำบลวังมะปรางเหนือมีกิจการประปาในบางหมู่บ้าน และทุกหมู่บ้านสามารถให้บริการได้ครอบคลุมทุกหลังคาเรือน คิดเป็น ๑๐๐ เปอร์เซ็นต์ แต่จะมีปัญหาในปีที่ผ่านมา มีบางหมู่บ้านที่เกิดปัญหาภัยแล้งซึ่งทางองค์การบริหารส่วนตำบลวังมะปรางเหนือได้แก้ไขปัญหาในเบื้องต้น และสามารถแก้ไขปัญหาให้ประชาชนได้ องค์การบริหารส่วนตำบลก็ได้นำโครงการเกี่ยวกับพัฒนาแหล่งน้ำบรรจุในแผนพัฒนาท้องถิ่นเพื่อที่จะพิจารณาดำเนินการในปีต่อไป เมื่อมีงบประมาณและความจำเป็นก็สามารถดำเนินโครงการได้ต่อเนื่อง เพื่อตอบสนองต่อความต้องการของประชาชนต่อไป

๕.๔ โทรศัพท์

ปัจจุบันในพื้นที่องค์การบริหารส่วนตำบลวังมะปรางเหนือ ไม่มีโทรศัพท์สาธารณะ เนื่องจากประชาชนได้นิยมใช้โทรศัพท์ส่วนบุคคลแทน ซึ่งสามารถติดต่อสื่อสารได้รวดเร็ว และสามารถใช้งานระบบอินเทอร์เน็ตได้ เช่น โทรศัพท์มือถือ สำหรับสถานที่ราชการ ยังคงใช้ระบบโทรศัพท์พื้นฐานในการติดต่อสื่อสาร ใช้อยู่

๕.๕ ไปรษณีย์/การสื่อสาร/การขนส่ง และวัสดุ ครุภัณฑ์

องค์การบริหารส่วนตำบลวังมะปรางเหนือ ไม่มีไปรษณีย์ แต่มีบริการไปรษณีย์จากไปรษณีย์ประจำอำเภอ ซึ่งมี จำนวน ๑ แห่ง ให้บริการ เวลา ๐๘.๐๐ – ๑๖.๐๐ น. ในวันจันทร์ – เสาร์ (วันเสาร์ครึ่งวัน) หยุดวันอาทิตย์ - มีหอกระจายข่าวประจำหมู่บ้านมีครบทั้ง ๑๐ หมู่บ้าน

- มีบริการให้ใช้อินเทอร์เน็ตฟรี ที่สำนักงานองค์การบริหารส่วนตำบลวังมะปรางเหนือ

- องค์การบริหารส่วนตำบลวังมะปรางเหนือ มีวัสดุ ครุภัณฑ์ในการปฏิบัติหน้าที่ แต่ก็มีบางรายการที่ยังขาดแคลนเนื่องจากมีงบประมาณไม่เพียงพอ วัสดุ ครุภัณฑ์ต่างๆ นั้นมีไว้สำหรับการปฏิบัติหน้าที่ของเจ้าหน้าที่องค์การบริหารส่วนตำบลวังมะปรางเหนือในการดำเนินการกิจบริการสาธารณะเพื่อประโยชน์ของประชาชนเท่านั้น แต่หากประชาชนเดือดร้อน หรือหน่วยงานอื่นเดือดร้อน ก็สามารถมายืมใช้ได้

๖. ระบบเศรษฐกิจ

๖.๑ การเกษตร

การประกอบอาชีพ ประชากรตำบลวังมะปรางเหนือ ส่วนใหญ่ประกอบอาชีพเกษตรกรรม เลี้ยงสัตว์ ค้าขาย และรับจ้างกริตยาง โดยมีพื้นที่ส่วนใหญ่เกือบทั้งตำบลเป็นพื้นที่เกษตรกรรม จะปลูกไม้ผล ไม้ยืนต้น คือ ยางพารา ปาล์ม ทูเรียน และเงาะ และมีพื้นที่เพียงส่วนน้อยที่เป็นพื้นที่นา พื้นที่ไร่และพื้นที่พืชผัก



๖.๒ การประมง

พื้นที่ตำบลวังมะปรางเหนือ เป็นพื้นที่มีแหล่งน้ำธรรมชาติ และแหล่งน้ำทางการเกษตร ซึ่งมีน้ำตลอดทั้งปี ชาวบ้านใช้ในการประกอบอาชีพด้านการประมง เช่น เลี้ยงปลาในกระชัง เป็นต้น



๖.๓ การปศุสัตว์

ตำบลวังมะปรางเหนือ อำเภอวังวิเศษ จังหวัดตรัง มีการปศุสัตว์ คือ การเลี้ยงสุกร



๖.๔ การบริการ

- ธนาคาร	จำนวน	-	แห่ง
- โรงแรม	จำนวน	-	แห่ง
- ปั้มน้ำมันและก๊าซ	จำนวน	๒	แห่ง

๖.๕ การท่องเที่ยว

แหล่งท่องเที่ยวเชิงธรรมชาติ เช่น ควนปลวกถ้ำ และสระเก็บน้ำบ้านวังวิเศษ

๖.๖ อุตสาหกรรม

- โรงงานอุตสาหกรรม	จำนวน	๒	แห่ง
--------------------	-------	---	------

๖.๗ การพาณิชย์และกลุ่มอาชีพ

- กลุ่มออมทรัพย์		๘	กลุ่ม
- กลุ่มอาชีพ		๙	กลุ่ม

๖.๘ แรงงาน

ราษฎรส่วนใหญ่ประมาณร้อยละ ๘๐ ประกอบอาชีพทำการเกษตรกรรมได้แก่ ทำสวนยางพารา สวนปาล์ม เป็นต้น ร้อยละ ๒๐ ประกอบอาชีพส่วนตัวและรับจ้าง

๗. ศาสนา ประเพณี วัฒนธรรม

๗.๑ การนับถือศาสนา ตำบลวังมะปรางเหนือ ประชาชนส่วนใหญ่นับถือศาสนาพุทธ

- วัด/สำนักสงฆ์/ที่พักสงฆ์	จำนวน	๓	แห่ง
- มัสยิด	จำนวน	-	แห่ง
- ศาลเจ้า	จำนวน	๑	แห่ง
- โบสถ์	จำนวน	-	แห่ง

๗.๒ ประเพณีและงานประจำปี

➤ **ประเพณี** เป็นการผสมผสานระหว่างประเพณีวัฒนธรรมไทยกับจีน ทั้งนี้เนื่องจากประชาชนในเขตพื้นที่ตำบลวังมะปรางเหนือมีเชื้อสายไทยผสมจีน ส่วนผู้ที่นับถือศาสนาอิสลาม ก็ยังคงยึดถือประเพณีวัฒนธรรมทางศาสนา แต่ไม่เคร่งครัดเหมือน ๔ จังหวัดชายแดนภาคใต้ ประเพณีของชาวต่งที่แตกต่างจากที่อื่นอย่างชัดเจน ได้แก่

- ประเพณีแต่งงาน จะจัดงานใหญ่พิมพ์บัตรเชิญแขกไปร่วมเป็นเกียรติและร่วมรับประทานอาหาร จัดขบวนแห่ของคณะเจ้าบ่าวโดยรถยนต์ มีผ้าสีแดงผูกที่หน้ารถทุกคัน โดยเจ้าภาพเป็นผู้มอบให้พร้อมกับติดผ้าแดงไว้ที่ประตูบ้านเจ้าภาพด้วย สำหรับแขกที่รับเชิญไปร่วมขบวนแห่หรือรับประทานอาหาร ขึ้นอยู่กับความมีชื่อเสียงของเจ้าภาพ การแต่งกายของแขกไม่ค่อยพิถีพิถัน แต่งกายตามสบาย

- ประเพณีงานศพ เมื่อสมาชิกในครอบครัวถึงแก่กรรม จะไม่ออกบัตรเชิญแต่จะพิมพ์แผ่นประกาศขนาดใหญ่โดยระบุชื่อผู้ตาย สาเหตุการตาย สถานที่ตั้งศพ วันจัดงาน วันฌาปนกิจ และรายชื่อเจ้าภาพพร้อมด้วยญาติทุกคนไปปิดไว้ในที่ชุมชน เช่น ร้านอาหาร หน้าบ้าน ร้านค้าทั่วไป และจะส่งไปประกาศทางสถานีวิทยุท้องถิ่นบางราย ในวันเคลื่อนศพออกจากบ้านก็จะจัดขบวนรถยนต์ยาวเหยียด มีผ้าสีขาวยุ้งหน้ารถทุกคัน เมื่อถึงปลายทางแล้วรถทุกคันจะได้รับของมีเงินอยู่ข้างในเป็นสินน้ำใจจากเจ้าภาพ

- ประเพณีกินเจ ประเพณีกินเจจะจัดขึ้นในวันขึ้น ๑ ค่ำ ถึงวันขึ้น ๙ ค่ำ เดือน ๙ ของจีนโดยจัดปีละครั้งในงานมีฝ่ายพิธีการจัดโต๊ะบูชา ฝ่ายอัญเชิญสิ่งศักดิ์สิทธิ์และฝ่ายอ่านบท สวดมนต์ร่วมกันประกอบพิธีกินเจ และเชิญชวนผู้ศรัทธามาร่วมกันกินเจก่อนถึงวันกำหนด เพื่อให้ร่างกายบริสุทธิ์และอัญเชิญสิ่งศักดิ์สิทธิ์โดยเฉพาะพระอิศวรผู้เป็นใหญ่และพระจากดาวนพเคราะห์ทั้ง ๙ ให้มาเป็นพยานในการประกอบพิธีกินเจครั้งนี้ ส่วนเจ้าอื่น ๆ ที่อัญเชิญมา มีทั้งพุทธ พราหมณ์และเต๋า เพื่อให้เกิดศรัทธาในการรักษาстил แนวการปฏิบัติถึงความบริสุทธิ์ทั้งร่างกายและจิตใจ โดยนุ่งขาวห่มขาว ถืออุโบสถศีล ยกเว้นข้อ ๖ ไม่กินอาหารในยามวิกาลมาเป็นกินอาหารเจตลอด ๙ วัน มีการทำวัตรเช้า-เย็น โดยถือปฏิบัติตามพุทธศาสนา คือรักษาศีล ทำสมาธิและเกิดปัญญา พร้อมทั้งการจัดขบวนแห่แห่นไปตามสถานที่ต่าง ๆ ทั่วทั้งจังหวัด เพื่อให้ลูกหลานที่นับถือได้สักการบูชาเป็นต้น

➤ **งานประจำปี** จริยธรรมและขนบธรรมเนียมประเพณีมีลักษณะผสมผสานระหว่างไทย-จีน ในด้านจริยธรรม คนตำบลวังมะปรางเหนือส่วนใหญ่จะเป็นคนโอบอ้อมอารี ตรงไปตรงมา พูดจาเปิดเผย เรียกว่าเสียงดังฟังชัดเป็นเอกลักษณ์

ชาวตำบลวังมะปรางเหนือปฏิบัติตามครรลองของวัฒนธรรมไทยและวัฒนธรรมอันดีงามของท้องถิ่น ส่วนใหญ่ตามวัฒนธรรมของพุทธศาสนา เช่น วันตรุษ วันสารท พิธีทางศาสนา เป็นต้น

๑. งานเทศกาลกินเจ จัดขึ้นเดือนตุลาคม เป็นประเพณีที่แปลกไม่เหมือนจังหวัดใดที่มีเทศกาลกินเจ มีการอัญเชิญองค์สิ่งศักดิ์สิทธิ์ประทับในร่างทรง ออกเยี่ยมเยียนโปรดสัตว์ ไปตามอาคารบ้านเรือนซึ่งจัดโต๊ะบูชาไว้ต้อนรับ พร้อมทั้งแสดงอิทธิฤทธิ์อภินิหาร ด้วยการใช้ศาสตราวุธ ทิ่มแทงตามร่างกาย ปีนป่ายบันไดมิด การลุยไฟ ลุยดงหนาม ฯลฯ โดยมีได้มีการเจ็บปวดหรืออันตรายแต่ประการใด

๒. สารทเดือนสิบ ประเพณีวันสารทเดือนสิบหรือการทำบุญเดือนสิบ เป็นประเพณีการทำบุญให้กับวิญญาณของบรรพบุรุษที่ล่วงลับไปแล้วโดยความเชื่อของชาวพุทธที่เชื่อว่าในวันสารทเดือนสิบนี้ยมบาลจะปล่อยให้วิญญาณทั้งหลายที่รับกรรมอยู่ในนรกที่เรียกว่า “เปรต” นั้น ขึ้นมารับส่วนบุญที่บรรดาญาติที่มีชีวิตอยู่ทำบุญอุทิศไปให้การทำบุญเดือนสิบจะมี ๒ ครั้ง คือ วันแรม ๘ ค่ำเดือน ๑๐ กับ วันแรม ๑๕ ค่ำเดือน ๑๐ ซึ่งจัดที่วัดทุกวัดในพื้นที่ตำบลวังมะปรางเหนือ



๓. งานลากพระ งานประเพณีลากพระ งานชักพระเป็นขนบธรรมเนียมประเพณีหนึ่ง ซึ่งถือเป็นเอกลักษณ์ของท้องถิ่นภาคใต้ ที่สืบทอดมายาวนานแล้ว

๗.๓ ภูมิปัญญาท้องถิ่น ภาษาถิ่น

➤ ภูมิปัญญาท้องถิ่น

๑. โนรา หรือ มโนห์รา (เขียนเป็น มโนรา หรือ มโนราห์ ก็ได้) เป็นการละเล่นพื้นเมืองที่ สืบ ทอดกันมานาน และนิยมกันอย่างแพร่หลายใน ภาคใต้ เป็นการละเล่นที่มีทั้งการร้อง การรำ บางส่วนเล่น เป็นเรื่อง และบางโอกาสมีบางส่วน แสดงตามคติความเชื่อที่เป็นพิธีกรรม



๒. หนังตะลุงเป็นการละเล่นพื้นเมืองที่สำคัญอย่างหนึ่งของภาคใต้มาแต่โบราณ และสืบทอด มาจนปัจจุบันนี้ หนังตะลุงเป็นมหรสพที่ได้รับการนิยมจากผู้ดูอย่างกว้างขวาง การแสดงหนังตะลุงเป็นการแสดง ความสามารถที่ถือเป็นอัจฉริยะส่วนตัวของนายหนังตะลุงผนวกกับการฝึกฝนจนมีความชำนาญ จึงจะสามารถ แสดงหนังตะลุงให้ประทับใจผู้ชมได้ หนังตะลุงมิได้แต่ความบันเทิงแก่ผู้ชมเท่านั้น ยังได้สอดแทรกคติธรรม จริยธรรม การศึกษา ฯ ลฯ แก่ผู้ชมอีกด้วย

ประวัติความเป็นมาของหนังตะลุงนั้น มีความเชื่อกันว่า แผลแพร่มาจากชวา(อินโดนีเซีย) มายัง มาเลเซีย แล้วคนไทยทางภาคใต้ไปได้แบบอย่างมาอีกทีหนึ่งจากเมืองยะโฮร์ มาฝึกหัดเล่นในเมืองไทย โดยเฉพาะครั้งแรกที่จังหวัดพัทลุง ที่เรียกว่าหนังตะลุงนั้น คำว่าหนัง ก็คือ เอาหนังวัว หนังควาย มาตัดฉลุเป็น

รูป ส่วนคำว่าตะลุงก็คงมาจากคำว่าพัทลุงนั่นเอง เคยมีคำนิยมเรียกหนังตะลุงว่า "หนังควน " เพราะเกิดขึ้นที่ บ้านควนมะพร้าว เป็นแห่งแรกนอกจากนี้ยังมีชื่ออ้างอิงอื่น ๆ ซึ่งยืนยันว่าได้เกิดขึ้นครั้งแรกที่พัทลุง

หนังตะลุง มี อยู่ ๑๓ ตัว ได้แก่ นายสีแก้ว นายยอดทอง นายเท่ง นายขวัญเมือง นายระหม้อ อ้ายอินแก้ว อ้ายโถ อ้ายพูน อ้ายกรั้ง อ้ายปราบ อ้ายดิก อ้ายคงรอด อ้ายจิ้นจ้อง



เท่ง หนู้ย ยอดทอง สีแก้ว ระหม้อ

๓. ภูมิปัญญาด้านผู้นำทางศาสนา

ชีวิตทางสังคมของหมู่บ้านมีศูนย์กลางอยู่ที่วัด งานบุญกิจกรรมของส่วนรวมจะทำการกันที่วัด งานบุญประเพณีต่างๆ ตลอดจนการละเล่นมหรสพพระสงฆ์เป็นผู้นำทางจิตใจ เป็นครูสอนลูกหลานผู้ชายซึ่งรับ ใช้พระสงฆ์ หรือ "บวชเรียน" ทั้งนี้ก่อนนี้ยังไม่มีโรงเรียน วัดจึงเป็นทั้งโรงเรียนและหอประชุมเพื่อกิจกรรมต่างๆ ต่อเมื่อโรงเรียนมีขึ้นและแยกออกจากวัด บทบาทของวัดและของพระสงฆ์จึงเปลี่ยนไป

➤ **ภาษาไทยถิ่นใต้** หรือ ภาษาตามโพร (อังกฤษ: Dambro) เป็นภาษาถิ่นที่ใช้ในภาคใต้ของ ประเทศไทย นับแต่จังหวัดชุมพรลงไปถึงชายแดนประเทศมาเลเซียรวม ๑๔ จังหวัดและบางส่วนของจังหวัด ประจวบคีรีขันธ์ อีกทั้งบางหมู่บ้านในรัฐกลันตัน รัฐปะลิส รัฐเกดะห์ (ไทรบุรี) รัฐเประ และรัฐตรังกานู ประเทศ มาเลเซีย บางหมู่บ้านในเขตตะนาวศรี ทางตอนใต้ของประเทศพม่าด้วย ภาษาไทยถิ่นใต้มีเพียงภาษาพูดเท่านั้น ไม่มีตัวอักษรเขียนเฉพาะ

ภาษาไทยถิ่นใต้ แยกออกเป็น ๔ กลุ่มหลัก ดังนี้

๑. ภาษาไทยถิ่นใต้ตะวันออก

ภาษาไทยถิ่นใต้ตะวันออก ได้แก่ ภาษาไทยถิ่นใต้ ที่พูดกันมากทางฝั่งตะวันออกของปักษ์ใต้ บริเวณจังหวัด นครศรีธรรมราช พัทลุง สงขลา ปัตตานี (อำเภอโคกโพธิ์, อำเภอแม่ลาน, อำเภอหนองจิก และ อำเภอเมือง) ตรัง สตูล (และในรัฐปะลิส-หมู่บ้านควนขนุน บ้านตาน้ำ, ในรัฐเคดาห์-บ้านทางควาย บ้านบาลิง) ภาษาไทยถิ่นใต้ที่ใช้ในกลุ่มนี้ จะมีลักษณะของภาษาที่คล้ายคลึงกัน (ตรัง และสตูล แม้จะตั้งอยู่ฝั่งทะเลตะวันตก แต่สำเนียงภาษา ถือเป็นกลุ่มเดียวกับพัทลุง สงขลา นครศรีธรรมราช คือ ออกเสียงตัวสะกด ก.ไก่ ได้ชัดเจน)

๒. ภาษาไทยถิ่นใต้ตะวันตก

ภาษาไทยถิ่นใต้ตะวันตก ได้แก่ ภาษาไทยถิ่นใต้ที่พูดอยู่บริเวณพื้นที่จังหวัดกระบี่ พังงา ภูเก็ต ระนอง สุราษฎร์ธานี และชุมพร ภาษาไทยถิ่นใต้ที่พูดอยู่บริเวณพื้นที่จังหวัดเหล่านี้ จะมีลักษณะเด่นที่คล้ายคลึง กัน เช่นออกเสียงคำว่า แตก เป็น ตะะ ดอกไม้ เป็น เตาะไม้ สามแยก เป็น สามแยะ ฯลฯ ภาษาไทยถิ่นใต้ในเขต อำเภอขนอม นครศรีธรรมราช ซึ่งอยู่ทางทิศตะวันออกของเทือกเขานครศรีธรรมราช(เขาหลวง) และในกลุ่ม

อำเภอฉวาง พิบูลย์ ภูพาน และทุ่งสง ซึ่งอยู่ทางทิศตะวันตกของเทือกเขานครศรีธรรมราช(เขาหลวง) ก็จัดอยู่ในกลุ่มนี้ ส่วนจังหวัดชุมพร และจังหวัดสุราษฎร์ธานี แม้จะตั้งอยู่ฝั่งทะเลตะวันออก แต่สำเนียงภาษาถือเป็นกลุ่มเดียวกับจังหวัดพังงา จังหวัดภูเก็ต คือ ออกเสียงตัวสะกด ก.ไก่ ไม่ได้

การแบ่งเขตระหว่างพื้นที่ที่ใช้ภาษาไทยถิ่นใต้ตะวันออก (คำที่มีเสียงสระยาวสามารถออกเสียง ก. สะกดได้ชัด) กับพื้นที่ที่ใช้ภาษาไทยถิ่นใต้ตะวันตก (คำที่มีเสียงสระยาว ออกเสียง ก. สะกดไม่ได้) สามารถกำหนดแนวแบ่งเขตคร่าว ๆ ได้โดยลากเส้นแนวแบ่งเขตระหว่างอำเภอขนอม และอำเภอสิชล จังหวัดนครศรีธรรมราช ลากขึ้นเขาหลวง แล้ววกลงไปทางใต้ โดยใช้แนวเขาหลวง เป็นแนวแบ่งเขต ผ่านลงไปถึงจุดระหว่างอำเภอทุ่งสง และอำเภอร่อนพิบูลย์ จังหวัดนครศรีธรรมราช จากนั้นวกไปทางทิศตะวันตกไปยังอำเภอคลองท่อม จังหวัดกระบี่ จรดทะเลอันดามัน

๓. ภาษาไทยถิ่นใต้สำเนียงสงขลา

ภาษาไทยถิ่นใต้สำเนียงสงขลา ได้แก่ ภาษาไทยถิ่นใต้ ที่พูดอยู่บริเวณพื้นที่จังหวัดสงขลา บางส่วนของจังหวัดปัตตานี และจังหวัดยะลา ถือเป็นกลุ่มย่อย ในกลุ่มภาษาไทยถิ่นใต้ตะวันออก มีลักษณะที่เด่นคือ หางเสียงจะไม่ขาดหัวน แต่จะค่อยๆเบาเสียงลง ซึ่งลักษณะดังกล่าวช่วยให้ภาษาสงขลาฟังแล้วไม่หยาบ กระด้างอย่างสำเนียงใต้ถิ่นอื่น นอกจากนี้ยังคำที่ใช้บ่อยในสำเนียงนี้คือ คำว่า เบอะ หรือ กะเบอะ ซึ่งมีความหมายในภาษาไทยมาตรฐานว่า เพราะว่า, ก็เพราะว่า เรียกเงินว่า เบี้ย ในขณะที่ถิ่นอื่นนิยมเรียกว่า ตางค์ และคำที่นิยมใช้อีกคำหนึ่ง คือ ไม่หอน ซึ่งมีความหมายว่า ไม่เคย เช่น ฉานไม่หอนไป เป็นต้น

๔. ภาษาไทยถิ่นใต้สำเนียงตากใบ

ภาษาไทยถิ่นใต้สำเนียงตากใบ หรือ ภาษาไทยถิ่นใต้ สำเนียงเจ๊ะเห ได้แก่ ภาษาไทยถิ่นใต้ที่พูดอยู่บริเวณพื้นที่จังหวัดนราธิวาส จังหวัดปัตตานี(เฉพาะ อำเภอยะหริ่ง อำเภอปะนาเระ และอำเภอสายบุรี) รวมทั้งในเขตรัฐกลันตันของมาเลเซีย ในหมู่บ้านที่พูดภาษาไทย จะใช้ภาษาไทยถิ่นใต้สำเนียงเจ๊ะเห นอกจากนี้ยังสามารถแบ่งย่อยได้อีกหนึ่งภาษาคือภาษากลันตันพิเทน ซึ่งพูดกันในตำบลพิเทน อำเภอทุ่งยางแดง และตำบลกระบุรี อำเภอกะพ้อ จังหวัดปัตตานีเท่านั้น

ในเขตจังหวัดนราธิวาส เนื่องจากมีคนในจังหวัดอื่นๆ มาอาศัยหรือทำงานในจังหวัดนราธิวาส จึงนำภาษาไทยถิ่นใต้ของแต่ละจังหวัดมาพูดกันในจังหวัดนราธิวาส ส่วนใหญ่จะเป็นคนไทยถิ่นใต้จากจังหวัดพัทลุง สงขลา นครศรีธรรมราช คนนราธิวาส จึงมีภาษาไทย ๒ สำเนียง คือ ภาษาไทยถิ่นใต้ สำเนียง เจ๊ะเห และสำเนียงภาษาไทยถิ่นใต้ตะวันออก ภาษาไทยถิ่นใต้สำเนียง เจ๊ะเห มักพูดกันในกลุ่มเครือญาติ หรือตามชนบทของนราธิวาส แต่ในเมืองมักจะพูดสำเนียงภาษาไทยถิ่นใต้ตะวันออก

๗.๔ สีนคำพื้นเมืองและของที่ระลึก

➤ ขนมโรตีกกรอบ

โรตีกกรอบ หมายถึง ผลิตภัณฑ์ที่ทำจากแป้งสาลีนวดผสมกับน้ำและส่วนประกอบอื่น เช่น เกลือ น้ำตาล น้ำมัน จนได้ก้อนแป้งที่เนียน นำมารีดเป็นแผ่น ม้วน แล้วรีดให้แบน ตัดเป็นชิ้น ทอดให้กรอบ คลุกกับน้ำตาล ที่เคี่ยวจนข้น ซึ่งอาจผสมเกลือหรือส่วนประกอบอื่น เช่น งา ต้นหอม ด้วก็ได้ เป็นอาหารว่างทานคู่กับ ชาร้อนและเครื่องดื่มอื่นๆ ในวงสนทนาตามสภากาแฟตามร้านน้ำชาในหมู่บ้าน

➤ ไม้กวาดดอกหญ้า

ไม้กวาด คือ อุปกรณ์สำหรับใช้ในการทำความสะอาดที่อยู่คู่กับคนไทยเรามาช้านาน ทุกบ้านต้องมีไว้เพื่อทำความสะอาดบ้าน หรือปัดอียากไย่ เกิดจากภูมิปัญญาชาวบ้าน ซึ่งเป็นพื้นความรู้ความสามารถที่ได้รับ การสั่งสมถ่ายทอดกันมา นำมาปรับใช้ร่วมกับความรู้ และประสบการณ์ของตนเอง ให้เกิดประโยชน์ต่อการ พัฒนาคุณภาพชีวิตของตนเอง รวมถึงชาวบ้านในท้องถิ่น สืบต่อกันมาจากบรรพบุรุษจนกลายมาเป็นส่วนหนึ่ง ของวิถีชีวิตอันยาวนาน

๘. ทรัพยากรธรรมชาติ

๘.๑ น้ำ

➤ แหล่งน้ำธรรมชาติ

- ลำน้ำ, ห้วย	จำนวน	๗	แห่ง
- คลอง	จำนวน	๒	สาย
- หนอง	จำนวน	๓	แห่ง

➤ แหล่งน้ำที่สร้างขึ้น

- บ่อน้ำตื้น	จำนวน	๕๖	แห่ง
- บ่อบาดาล	จำนวน	๒๗	แห่ง
- ชลประทาน	จำนวน	-	แห่ง
- อ่างเก็บน้ำ	จำนวน	๑	แห่ง
- ฝาย	จำนวน	๖	แห่ง
- สระเก็บน้ำ	จำนวน	๑๔๖	แห่ง
- ประปา	จำนวน	๑๔	แห่ง

๘.๒ ป่าไม้

พื้นที่ตำบลวังมะปรางเหนือพื้นที่ป่าไม้ปัจจุบันเป็นพื้นที่ป่าสงวน ๑๒,๕๐๐ ไร่ มีลักษณะเป็นพื้นที่ราบสลับกับเนินเขา และมีพื้นที่ป่าแปลงเล็กแปลงน้อยอยู่กระจัดกระจายทั่วไป พื้นที่บริเวณที่ราบ และเชิงเขา ส่วนใหญ่จะถูกบุกรุกทำลายปลูกสร้างสวนยางพารา และปาล์มน้ำมัน โดยภาพรวมทรัพยากรป่าไม้ในพื้นที่ตำบลวังมะปรางเหนือยังคงมีความอุดมสมบูรณ์และรักษาความสมดุลทางระบบนิเวศอยู่พอสมควร เนื่องจากมีการอนุรักษ์พื้นที่พุทรัพยากรป่าไม้จากจังหวัดและหน่วยงานรับผิดชอบอย่างต่อเนื่อง และมีประสิทธิภาพตามนโยบายรัฐบาล ทำให้พื้นที่ทรัพยากรป่าไม้ของตำบลวังมะปรางเหนือ ยังสภาพที่ค่อนข้างสมบูรณ์

๘.๓ ภูเขา

ในพื้นที่ตำบลวังมะปรางเหนือเป็นที่ราบสลับกับเนินเขา

๘.๔ ทรัพยากรธรรมชาติที่สำคัญขององค์กรปกครองส่วนท้องถิ่น

ลักษณะภูมิประเทศโดยทั่วไปของตำบลวังมะปรางเหนือ เป็นที่ราบลุ่มและเนินเขาโดยทางตอนเหนือเป็นภูเขาสูงมีแนวเขตป่าสงวนแห่งชาติ (ป่าคลองสีและป่าทอนแจ้) มีลักษณะเป็นลูกคลื่นเกือบทั้งตำบล มีทรัพยากรแหล่งน้ำที่สำคัญหลายสาย เช่น คลองสี ห้วยไม่แห้ง ห้วยทอนแจ้ ห้วยยิงช้าง ห้วยโต๊ะสี่ ซึ่งเหมาะสมกับการประกอบอาชีพเกษตรกรรม

ส่วนที่ ๒

ยุทธศาสตร์การพัฒนางค์กรปกครองส่วนท้องถิ่น

๑. ความสัมพันธ์ระหว่างแผนพัฒนาระดับมหภาค

๑.๑ แผนยุทธศาสตร์ชาติ ๒๐ ปี (พ.ศ. ๒๕๖๑ – ๒๕๘๐)

โดยที่รัฐธรรมนูญแห่งราชอาณาจักรไทย มาตรา ๖๕ กำหนดให้รัฐพึงจัดให้มียุทธศาสตร์ชาติ เป็นเป้าหมายการพัฒนาประเทศอย่างยั่งยืน ตามหลักธรรมาภิบาลเพื่อใช้เป็นกรอบในการจัดทำแผนต่างๆ ให้ สอดคล้องและบูรณาการกันเพื่อให้เกิดเป็นพลังผลักดันร่วมกันไปสู่เป้าหมายดังกล่าว โดยให้เป็นไปตามที่กำหนด ในกฎหมายว่าด้วยการจัดทำยุทธศาสตร์ชาติ และต่อมาได้มีการตราพระราชบัญญัติการจัดทำยุทธศาสตร์ชาติ พ.ศ. ๒๕๖๐ มีผลบังคับใช้เมื่อวันที่ ๑ สิงหาคม ๒๕๖๐ โดยกำหนดให้มีการแต่งตั้งคณะกรรมการยุทธศาสตร์ ชาติ เพื่อรับผิดชอบในการจัดทำร่างยุทธศาสตร์ชาติ กำหนดวิธีการการมีส่วนร่วมของประชาชนในการจัดทำร่าง ยุทธศาสตร์ชาติ ในการติดตาม การตรวจสอบ และการประเมินผล รวมทั้งกำหนดมาตรการส่งเสริมและ สนับสนุนให้ประชาชนทุกภาคส่วนดำเนินการให้สอดคล้องกับยุทธศาสตร์ชาติ

เพื่อให้เป็นไปตามที่กำหนดในพระราชบัญญัติการจัดทำ ยุทธศาสตร์ชาติ พ.ศ. ๒๕๖๐ คณะกรรมการยุทธศาสตร์ชาติได้แต่งตั้งคณะกรรมการจัดทำยุทธศาสตร์ชาติด้านต่างๆ รวม ๖ คณะอัน ประกอบด้วย คณะกรรมการจัดทำยุทธศาสตร์ชาติด้านความมั่นคง คณะกรรมการจัดทำยุทธศาสตร์ชาติด้านการ สร้างความสามารถในการแข่งขัน คณะกรรมการจัดทำยุทธศาสตร์ชาติด้านการพัฒนาและเสริมสร้างศักยภาพ ทรัพยากรมนุษย์ คณะกรรมการจัดทำยุทธศาสตร์ชาติด้านการสร้างโอกาสและความเสมอภาคทางสังคม คณะกรรมการจัดทำยุทธศาสตร์ชาติด้านการสร้างการเติบโตบนคุณภาพชีวิตที่เป็นมิตรต่อสิ่งแวดล้อม และ คณะกรรมการจัดทำยุทธศาสตร์ชาติด้านการปรับสมดุลและพัฒนาระบบการบริหารจัดการภาครัฐ เพื่อ รับผิดชอบในการดำเนินการจัดทำร่างยุทธศาสตร์ชาติให้เป็นไปตามหลักเกณฑ์ วิธีการ และเงื่อนไขที่กำหนด ตลอดจนได้จัดให้มีการรับฟังความคิดเห็นของประชาชนและหน่วยงานของรัฐที่เกี่ยวข้องอย่างกว้างขวางเพื่อ ประกอบการพิจารณาจัดทำร่างยุทธศาสตร์ชาติตามที่กฎหมายกำหนดแล้ว

ยุทธศาสตร์ชาติ ๒๐ ปี (พ.ศ. ๒๕๖๑-๒๕๘๐) เป็นยุทธศาสตร์ชาติฉบับแรกของประเทศไทย ตามรัฐธรรมนูญแห่งราชอาณาจักรไทย ซึ่งจะต้องนำไปสู่การปฏิบัติเพื่อให้ประเทศไทยบรรลุวิสัยทัศน์ “ประเทศไทยมีความมั่นคง มั่งคั่ง ยั่งยืน เป็นประเทศพัฒนาแล้ว ด้วยการพัฒนาตามหลักปรัชญาของเศรษฐกิจพอเพียง” ภายในช่วงเวลาดังกล่าว เพื่อความสุขของคนไทยทุกคน

สถานการณ์ แนวโน้ม วิสัยทัศน์ และเป้าหมายในการพัฒนาประเทศ

๑. บทนำ

การพัฒนาประเทศไทยนับตั้งแต่แผนพัฒนาเศรษฐกิจและสังคมแห่งชาติ ฉบับที่ ๑ เป็นต้นมาได้ส่งผลให้ประเทศมีการพัฒนาในทุกมิติ ทั้งในด้านเศรษฐกิจที่ประเทศไทยได้รับการยกระดับเป็นประเทศในกลุ่มบนของกลุ่มประเทศระดับรายได้ปานกลาง ในด้านสังคมที่มีการพัฒนาคุณภาพชีวิตของประชาชนส่งผลให้ประเทศไทยหลุดพ้นจากการเป็นประเทศยากจน และในด้านสิ่งแวดล้อมที่ประเทศไทยมีข้อได้เปรียบในความหลากหลายเชิงนิเวศ อย่างไรก็ตาม ประเทศไทยยังมีความท้าทายต่อการพัฒนาที่สำคัญ อาทิ อัตราการขยายตัวทางเศรษฐกิจในปี ๒๕๖๐ ที่ร้อยละ ๓.๙ ถือว่าอยู่ในระดับต่ำกว่าศักยภาพ เมื่อเทียบกับร้อยละ ๖.๐ ต่อปีในช่วงเวลาเกือบ ๖ ทศวรรษที่ผ่านมา โดยมีสาเหตุหลักจากการชะลอตัวของการลงทุนภายในประเทศและสถานการณ์เศรษฐกิจโลกที่ยังไม่ฟื้นตัวได้เต็มที่ โครงสร้างเศรษฐกิจไทยที่ยังไม่สามารถขับเคลื่อนด้วยนวัตกรรมได้อย่างเต็มประสิทธิภาพภาคบริการและภาคเกษตรมีผลิตภาพการผลิตในระดับต่ำ ขาดการนำเทคโนโลยีเข้ามาเพิ่มประสิทธิภาพในการผลิต ประกอบกับแรงงานไทยยังมีปัญหาเรื่องคุณภาพและสมรรถนะที่ไม่สอดคล้องกับความต้องการในการขับเคลื่อนการพัฒนาของประเทศ

นอกจากนั้น ศักยภาพและคุณภาพของประชากรไทยทุกช่วงวัยยังคงเป็นปัจจัยท้าทายสำคัญต่อการพัฒนาประเทศ แม้ว่าการเข้าถึงระบบบริการสาธารณะ การศึกษา บริการสาธารณสุข โครงสร้างพื้นฐานต่างๆ และการคุ้มครองทางสังคมอื่น ๆ ของคนไทยมีความครอบคลุมเพิ่มมากขึ้น แต่ยังคงมีปัญหาเรื่องคุณภาพการให้บริการที่มีมาตรฐานแตกต่างกันระหว่างพื้นที่ ซึ่งเป็นหนึ่งในสาเหตุหลักที่ทำให้ประเทศไทยยังคงมีปัญหาความเหลื่อมล้ำในหลายมิติ ขณะที่ปัญหาด้านความยากจนยังคงเป็นประเด็นท้าทายในการยกระดับการพัฒนาประเทศให้ประชาชนมีรายได้สูงขึ้นและแก้ปัญหาความเหลื่อมล้ำอย่างยั่งยืน ขณะเดียวกันการวางกลยุทธ์ระยะยาวในการฟื้นฟู การใช้ และการรักษาทรัพยากรอย่างบูรณาการเพื่อการพัฒนาประเทศที่ผ่านมายังขาดความชัดเจน ส่งผลให้ทรัพยากรธรรมชาติและสิ่งแวดล้อมของประเทศยังมีปัญหาการใช้อย่างสิ้นเปลืองและเสื่อมโทรมลงอย่างรวดเร็ว

ทั้งนี้ ปัญหาดังกล่าวข้างต้นมีสาเหตุส่วนหนึ่งมาจากประสิทธิภาพการบริหารจัดการภาครัฐ การพัฒนาประเทศขาดความต่อเนื่องและความยืดหยุ่นในการตอบสนองต่อความต้องการและปัญหาของประชาชน ขณะที่ความมั่นคงภายในประเทศยังมีหลายประเด็นที่ต้องเสริมสร้างให้เกิดความเข้มแข็ง ลดความขัดแย้งทางความคิดและอุดมการณ์ที่มีรากฐานมาจากความเหลื่อมล้ำ ความไม่เสมอภาค การขาดความเชื่อมั่นในกระบวนการยุติธรรม และปัญหาการขาดเสถียรภาพทางการเมืองตลอดจนส่งเสริมคนในชาติให้ยึดมั่นสถาบันหลักเป็นศูนย์รวมจิตใจให้เกิดความรักและความสามัคคี

ในขณะเดียวกัน การเปลี่ยนแปลงโครงสร้างประชากรที่มีสัดส่วนประชากรวัยแรงงาน และวัยเด็กที่ลดลงและประชากรสูงอายุที่เพิ่มขึ้นอย่างต่อเนื่อง จะเป็นปัจจัยเสี่ยงสำคัญที่จะทำให้การพัฒนาประเทศในมิติต่าง ๆ มีความท้าทายมากขึ้น ทั้งในส่วนของเสถียรภาพทางการเงินการคลังของประเทศในการจัดสวัสดิการเพื่อดูแลผู้สูงอายุที่เพิ่มสูงขึ้น การลงทุนและการออม การเจริญเติบโตทางเศรษฐกิจของประเทศ ความมั่นคงทางสังคม การบริหารจัดการทรัพยากรธรรมชาติอย่างยั่งยืนซึ่งจะเป็นประเด็นท้าทายต่อการขับเคลื่อนประเทศไปสู่การเป็นประเทศพัฒนาแล้ว

๒. ปัจจัยและแนวโน้มที่คาดว่าจะส่งผลกระทบต่อการพัฒนาประเทศ

แม้ว่าประเทศไทยจะมีตำแหน่งที่ตั้งที่สามารถเป็นศูนย์กลางในการเชื่อมโยงในภูมิภาค และเป็นประตูสู่เอเชีย แต่การที่มีอาณาเขตติดกับประเทศเพื่อนบ้านหลายประเทศ ทำให้ปัญหาด้านเขตแดนกับประเทศเพื่อนบ้านยังคงเป็นความท้าทายด้านความมั่นคงในอนาคต นอกจากนี้ ประเทศไทยยังคงต้องให้ความสำคัญกับปัญหาด้านความมั่นคงอื่น ๆ ที่มีความซับซ้อน ละเอียดอ่อน และมีความเชื่อมโยงกันหลายมิติ ที่อาจเป็นประเด็นท้าทายต่อการสร้างบรรยากาศความไว้วางใจระหว่างรัฐกับประชาชนและระหว่างประชาชนกับประชาชน ซึ่งรวมถึงการสร้างความสัมพันธ์ของคนในชาติที่จะนำไปสู่การแก้ปัญหาความขัดแย้งระหว่างกลุ่มประชากรไทยที่มีแนวคิดและความเชื่อที่แตกต่างกันอย่างยั่งยืนนอกจากนี้ การขยายอิทธิพลและการเพิ่มบทบาทของประเทศมหาอำนาจ ที่อาจก่อให้เกิดการเปลี่ยนแปลงไปสู่ระบบหลายขั้วอำนาจ หรือเกิดการย้ายขั้วอำนาจทางเศรษฐกิจ ซึ่งอาจส่งผลกระทบต่อเสถียรภาพทางเศรษฐกิจของประเทศในอนาคต ขณะที่องค์กรที่ไม่ใช่รัฐ อาทิ องค์กรระหว่างประเทศ และบริษัทข้ามชาติ จะมีบทบาทมากขึ้นในการกำหนดกฎ ระเบียบ ทิศทางความสัมพันธ์และมาตรฐานสากลต่างๆ ทั้งในด้านความมั่นคง และเศรษฐกิจ รวมทั้งการรวมกลุ่มเศรษฐกิจและการเปิดเสรีในภูมิภาคที่นำไปสู่ความเชื่อมโยงในทุกกระบวน อาจก่อให้เกิดความเสี่ยงด้านอาชญากรรมข้ามชาติและเศรษฐกิจนอกระบบ รวมทั้งปัญหายาเสพติด การค้ามนุษย์ และการลักลอบเข้าเมือง

ในทางกลับกัน ความเปลี่ยนแปลงจากโลกาภิวัตน์และความก้าวหน้าทางวิทยาศาสตร์และเทคโนโลยีที่ได้รับการพัฒนาอย่างก้าวกระโดดจะก่อให้เกิดนวัตกรรมอย่างพลิกผัน อาทิ เทคโนโลยีปัญญาประดิษฐ์ อินเทอร์เน็ตในทุกสิ่ง การวิเคราะห์ข้อมูลขนาดใหญ่ หุ่นยนต์และโดรน เทคโนโลยีพันธุกรรมสมัยใหม่ และเทคโนโลยีทางการเงิน ซึ่งตัวอย่างแนวโน้มการพัฒนาเทคโนโลยีอย่างก้าวกระโดดเหล่านี้ คาดว่าจะเป็นปัจจัยสนับสนุนหลักที่ช่วยทำให้เศรษฐกิจโลกและเศรษฐกิจไทยมีแนวโน้มที่จะกลับมาขยายตัวได้เข้มแข็งขึ้น แนวโน้มสำคัญที่จำเป็นต้องมีการติดตามอย่างใกล้ชิด อาทิ การรวมกลุ่มทางการค้าและการลงทุนที่จะมีความหลากหลายเพิ่มมากขึ้น การแข่งขันที่คาดว่าจะรุนแรงขึ้นในการเพิ่มผลิตภาพและสร้างความหลากหลายของสินค้าและบริการที่ตอบโจทย์รูปแบบชีวิตใหม่ๆ

นอกจากนี้ ประเทศไทยคาดว่าจะเข้าสู่การเป็นสังคมสูงวัยระดับสุดยอดในปี ๒๕๗๔ จะก่อให้เกิดโอกาสใหม่ๆ ในการตอบสนองความต้องการของกลุ่มผู้บริโภครุ่นสูงวัยที่จะมีส่วนเพิ่มขึ้นอย่างต่อเนื่อง รวมทั้งการคาดการณ์ว่าครอบครัวไทยจะมีขนาดเล็กลงและมีรูปแบบที่หลากหลายมากขึ้นประชากรในประเทศไทยจะมีช่วงอายุที่แตกต่างกันและจะมีกลุ่มคนช่วงอายุใหม่ๆ เพิ่มขึ้น ซึ่งจะส่งผลกระทบต่อทัศนคติและพฤติกรรมที่แตกต่างกัน ดังนั้น การเตรียมความพร้อมของประชากรให้มีคุณภาพและการนำเทคโนโลยีที่เหมาะสมมาใช้ในการผลิตและการบริการของประเทศจะเป็นความท้าทายสำคัญในระยะต่อไป

ในขณะเดียวกัน โครงสร้างประชากรที่เข้าสู่สังคมสูงวัย อาจทำให้เกิดความต้องการแรงงานต่างชาตินี้อีกเพิ่มขึ้นเพื่อทดแทนจำนวนแรงงานไทยที่ลดลง ซึ่งปัจจัยด้านการเปิดเสรีในภูมิภาคและความก้าวหน้าของการพัฒนาระบบคมนาคมขนส่งในภูมิภาคจะทำให้การเคลื่อนย้ายแรงงานและการย้ายถิ่นมีความสะดวกมากขึ้น และเป็นปัจจัยสำคัญที่จะทำให้เกิดการเคลื่อนย้ายประชากรเข้าออกประเทศเพิ่มมากขึ้น โดยเฉพาะในกลุ่มประชากรที่มีศักยภาพซึ่งมีแนวโน้มในการเคลื่อนย้ายไปเรียนหรือทำงานในทั่วทุกมุมโลกสูงขึ้น

ทั้งนี้ การย้ายถิ่นส่วนใหญ่มีวัตถุประสงค์เพื่อแสวงหาโอกาสทางเศรษฐกิจที่ดีขึ้น จึงอาจจะเป็นไปได้ที่ประเทศไทยจะยังคงเป็นประเทศผู้รับของประชากรจากประเทศเพื่อนบ้านขณะที่ประชากรไทยโดยเฉพาะแรงงานทักษะอาจมีแรงจูงใจในการย้ายถิ่นไปยังประเทศที่มีระดับการพัฒนาที่ดีกว่า อาจทำให้การแย่งชิงแรงงานมีความรุนแรงมากขึ้น ซึ่งจะยิ่งทำให้เกิดความเสี่ยงต่อการเจริญเติบโตทางเศรษฐกิจและการเปลี่ยนแปลงของบริบทสังคมไทย

นอกจากนี้ ผลกระทบจากการเปลี่ยนแปลงสภาพภูมิอากาศคาดว่าจะมีความรุนแรงมากขึ้นทั้งในเชิงความผันผวน ความถี่ และขอบเขตที่กว้างขวางมากขึ้น ซึ่งจะสร้างความเสียหายต่อชีวิตและทรัพย์สิน ระบบโครงสร้างพื้นฐานที่จำเป็น ตลอดจนระบบผลิตทางการเกษตรที่สัมพันธ์ต่อเนื่องกับความมั่นคงด้านอาหารและน้ำ ขณะที่ระบบนิเวศต่างๆ มีแนวโน้มเสื่อมโทรมลง และมีความเป็นไปได้ค่อนข้างสูงในการสูญเสียความสามารถในการรองรับความต้องการของมนุษย์ได้อย่างมีประสิทธิภาพอย่างไรก็ดี ระดับความรุนแรงของผลกระทบอันเกิดจากการเปลี่ยนแปลงภูมิอากาศโลกและความเสื่อมโทรมของระบบนิเวศต่าง ๆ ดังกล่าวที่แต่ละประเทศจะต้องเผชิญจะมีความแตกต่างกัน ทำให้การเป็นสังคมสีเขียวการรักษาและบริหารจัดการทรัพยากรธรรมชาติและสิ่งแวดล้อมอย่างบูรณาการจะได้รับความสำคัญและความสนใจจากนานาประเทศรวมทั้งประเทศไทยเพิ่มมากขึ้น พลังงานทดแทนและพลังงานทางเลือกรวมถึงการสร้างสมดุลความมั่นคงด้านพลังงานและอาหารมีแนวโน้มที่จะมีความสำคัญเพิ่มมากขึ้นกฎระเบียบและข้อตกลงด้านสิ่งแวดล้อมจะมีความเข้มข้นและเข้มงวดขึ้น โดยกรอบการพัฒนาตามข้อตกลงระหว่างประเทศต่างๆ ที่สำคัญ เช่น เป้าหมายการพัฒนาที่ยั่งยืน และบันทึกความตกลงปารีสจะได้รับการนำไปปฏิบัติอย่างจริงจังมากยิ่งขึ้น

แนวโน้มเหล่านี้จะก่อให้เกิดความท้าทายต่อการพัฒนาประเทศในหลายมิติ ทั้งในส่วนของการจ้างงานและอาชีพ สาขาการผลิตและบริการใหม่ๆ ความมั่นคงของประเทศอันเกิดจากภัยคุกคามและความเสี่ยงด้านอื่นๆ ที่ซับซ้อนขึ้น อาชญากรรมไซเบอร์ รูปแบบการก่อสงครามที่ใช้เทคโนโลยีเป็นเครื่องมือ การเคลื่อนย้ายอย่างเสรีและรวดเร็วของผู้คน เงินทุน ข้อมูลข่าวสาร องค์กรความรู้ เทคโนโลยีและสินค้าและบริการ การปรับตัวต่อการเปลี่ยนแปลงสภาพภูมิอากาศที่รวดเร็วและคาดการณ์ได้ยากการเกิดขึ้นของโรคระบาด และโรคอุบัติใหม่ที่จะส่งผลให้การเฝ้าระวังด้านการสาธารณสุขในประเทศมีความสำคัญมากขึ้น อาจนำไปสู่ปัญหาความเหลื่อมล้ำที่ทวีความรุนแรงมากขึ้นได้ หากไม่มีมาตรการที่มีประสิทธิภาพในการป้องกันและรองรับผลกระทบต่างๆ ที่คาดว่าจะเกิดขึ้น ซึ่งรวมถึงการเตรียมความพร้อมเพื่อรองรับการเปลี่ยนแปลงทางเทคโนโลยีและนวัตกรรมแบบพลิกผันที่จะเกิดขึ้นอย่างรวดเร็วโดยเฉพาะอย่างยิ่งหากการเข้าถึงเทคโนโลยี โครงสร้างพื้นฐาน และองค์ความรู้สมัยใหม่มีระดับความแตกต่างกันระหว่างกลุ่มประชากรต่างๆ โดยการเปลี่ยนแปลงทางเทคโนโลยีและนวัตกรรมดังกล่าวจะส่งผลต่อทั้งการจ้างงานและอาชีพที่จะมีรูปแบบและลักษณะงานที่เปลี่ยนไปมีความต้องการแรงงานที่มีสมรรถนะสูงเพิ่มมากขึ้น หลายอาชีพอาจหายไปจากตลาดงานในปัจจุบันและบางอาชีพจะถูกทดแทนด้วยระบบอัตโนมัติโดยเฉพาะอาชีพที่ต้องการทักษะระดับต่ำ ก่อให้เกิดความเสี่ยงต่อความมั่นคงและคุณภาพชีวิตของประชาชนที่ปรับตัวไม่ทันหรือขาดความรู้และทักษะที่ทันกับยุคสมัยที่เปลี่ยนแปลงไป กระแสโลกาภิวัตน์ที่จะทำให้เกิดการพัฒนาขยายความเป็นเมือง วิถีชีวิตที่เปลี่ยนไปอย่างรวดเร็ว รวมทั้งการ

เปลี่ยนแปลงทางสภาพภูมิอากาศที่อาจจะมีผลกระทบรุนแรงมากขึ้น ซึ่งปัจจัยทั้งหมดดังกล่าวจะส่งผลให้ ปัญหาความยากจนและความเหลื่อมล้ำของประเทศมีความซับซ้อนมากยิ่งขึ้น

จากปัจจัยและแนวโน้มที่คาดว่าจะส่งผลต่อการขับเคลื่อนการพัฒนาประเทศในมิติ ต่างๆข้างต้น เห็นได้ว่าบริบทและสภาพแวดล้อมทั้งภายในและภายนอกประเทศมีแนวโน้มที่จะเปลี่ยนแปลง อย่างรวดเร็ว มีพลวัตสูง และมีความซับซ้อนหลากหลายมิติ ซึ่งจะส่งผลต่ออนาคตการพัฒนาประเทศอย่างมาก ดังนั้น การพัฒนาประเทศจึงจำเป็นต้องมียุทธศาสตร์การพัฒนาที่ครอบคลุมทุกมิติและทุกด้านการพัฒนาที่ เกี่ยวข้อง มีความร่วมมือในลักษณะประชารัฐจากภาคส่วนต่างๆ ในรูปแบบของหุ้นส่วนการพัฒนาที่เป็นการ ดำเนินงานอย่างบูรณาการ เนื่องจากทุกมิติการพัฒนามีความเกี่ยวข้องซึ่งกันและกัน โดยประเทศไทยจำเป็นต้อง มีทรัพยากรมนุษย์ที่มีคุณภาพ มีความรู้ สมรรถนะ และทักษะที่สอดคล้องกับการเปลี่ยนแปลงต่างๆ สามารถ รู้เท่าทันและปรับตัวให้สามารถดำเนินชีวิตได้อย่างมีความสุข มีอาชีพที่มั่นคง สร้างรายได้ ท่ามกลางความ เปลี่ยนแปลงกฎเกณฑ์และกติกาใหม่ๆ และมาตรฐานที่สูงขึ้น โดยเฉพาะในโลกที่มีการเปลี่ยนแปลงอย่างรวดเร็ว ซึ่งจำเป็นต้องมีการพัฒนาระบบและปัจจัยส่งเสริมต่าง ๆ ที่เกี่ยวข้องไปพร้อมกัน ทั้งในส่วนของระบบการเรียน การสอน และการพัฒนาทักษะฝีมือที่สอดคล้องกันกับการพัฒนาของคนในแต่ละช่วงวัย ระบบบริการสาธารณะ โครงสร้างพื้นฐาน รวมทั้งการให้ความสำคัญกับการส่งเสริมเทคโนโลยีและนวัตกรรม เพื่อให้ประเทศไทยสามารถ ยกระดับเป็นเจ้าของเทคโนโลยีและนวัตกรรมก้าวทันโลก จากการต่อยอดการพัฒนามาบนพื้นฐานนโยบายไทย แลนด์ ๔.๐ ส่งผลให้เกิดการสร้างห่วงโซ่มูลค่าทางเศรษฐกิจในทั้งภาคอุตสาหกรรม ภาคเกษตรและภาคบริการ กระจายผลประโยชน์จากการพัฒนา ลดปัญหาความเหลื่อมล้ำ และนำไปสู่การเสริมสร้างคุณภาพชีวิตของ ประชาชนทุกภาคส่วน

นอกจากนี้ ประเทศไทยต้องให้ความสำคัญกับการสร้างสมดุลความมั่นคงด้านพลังงาน และอาหาร การรักษาไว้ซึ่งความหลากหลายเชิงนิเวศ การส่งเสริมการดำเนินชีวิตและธุรกิจ และการพัฒนาและ ขยายความเป็นเมืองที่เติบโตอย่างต่อเนื่องที่เป็นมิตรต่อสิ่งแวดล้อม พร้อมกับการมีข้อกำหนดของรูปแบบและ กฎเกณฑ์ที่เกี่ยวข้องกับลักษณะการใช้พื้นที่ที่ชัดเจน ขณะที่การพัฒนาโครงสร้างพื้นฐานและระบบโลจิสติกส์ กฎหมาย ระบบภาษีต้องมีกลยุทธ์การพัฒนาที่สามารถอำนวยความสะดวกและส่งเสริมให้ประเทศมีศักยภาพการ แข่งขันที่สูงขึ้น และสามารถใช้จุดแข็งในเรื่องตำแหน่งที่ตั้งทางภูมิศาสตร์ของประเทศให้เกิดประโยชน์ต่อการ พัฒนาประเทศมากขึ้น รวมทั้งให้ความสำคัญของการรวมกลุ่มความร่วมมือกับนานาชาติในระดับภูมิภาคและ ระดับโลก เพื่อกระชับและสร้างสัมพันธ์ไมตรี เสริมสร้างความสัมพันธ์ทางการทูต ซึ่งจะก่อให้เกิดการสร้างพลัง ทางเศรษฐกิจและรักษาความมั่นคงของประเทศ โดยจำเป็นต้องสร้างความพร้อมในการที่จะยกระดับมาตรฐาน และมีการปฏิบัติให้เป็นไปตามระเบียบกติกาสากลในด้านต่างๆ ขณะเดียวกันประเทศไทยจำเป็นต้องเร่งให้มีการ ปฏิรูประบบราชการและการเมืองเพื่อให้เกิดการบริหารราชการที่ดีและมีเสถียรภาพทางการเมือง มีการส่งเสริม คนในชาติให้ยึดมั่นสถาบันหลักเป็นศูนย์รวมจิตใจเพื่อให้เกิดความรักความสามัคคี และลดความขัดแย้ง ภายในประเทศ โดยที่นโยบายการพัฒนาต่างๆ จำเป็นต้องคำนึงถึงความสอดคล้องกับโครงสร้างและลักษณะ พฤติกรรมของประชากรที่อาจจะมีแตกต่างจากปัจจุบันมากขึ้น

ดังนั้น ภายใต้เงื่อนไขโครงสร้างประชากร โครงสร้างเศรษฐกิจ สภาพสังคม สภาพภูมิอากาศสิ่งแวดล้อม และปัจจัยการพัฒนาต่างๆ ที่เกี่ยวข้อง ส่งผลให้ประเทศไทยจำเป็นต้องมีการวางแผนการพัฒนาที่รอบคอบและครอบคลุม อย่างไรก็ตาม หลายประเด็นพัฒนาเป็นเรื่องที่ต้องใช้ระยะเวลาในการดำเนินงานเพื่อให้เกิดการปรับตัวซึ่งจะต้องหยั่งรากลึกลงไปถึงการเปลี่ยนแปลงในเชิงโครงสร้างการขับเคลื่อนการพัฒนาให้ประเทศเจริญก้าวหน้าไปในอนาคตจึงจำเป็นต้องกำหนดวิสัยทัศน์ในระยะยาวที่ต้องบรรลุ พร้อมทั้งแนวยุทธศาสตร์หลักในด้านต่างๆ เพื่อเป็นกรอบในการขับเคลื่อนการพัฒนาอย่างบูรณาการบนพื้นฐานประชารัฐ เพื่อยกระดับจุดแข็งและจุดเด่นของประเทศ และปรับปรุงแก้ไขจุดอ่อนและจุดด้อยต่าง ๆ อย่างเป็นระบบ โดยยุทธศาสตร์ชาติจะเป็นเป้าหมายใหญ่ในการขับเคลื่อนประเทศ และถ่ายทอดไปสู่แผนในระดับอื่น ๆ เพื่อนำไปสู่การปฏิบัติทั้งในระดับยุทธศาสตร์ ภารกิจและพื้นที่ ซึ่งรวมถึงพื้นที่พิเศษต่างๆ อาทิ เขตเศรษฐกิจพิเศษชายแดน เขตพัฒนาพิเศษภาคตะวันออก เพื่อให้การพัฒนาประเทศสามารถดำเนินการได้อย่างมั่นคง มั่งคั่ง และ ยั่งยืน

๓. วิสัยทัศน์ประเทศไทย

“ประเทศไทยมีความมั่นคง มั่งคั่ง ยั่งยืน เป็นประเทศพัฒนาแล้ว ด้วยการพัฒนาตามหลักปรัชญาของเศรษฐกิจพอเพียง” หรือเป็นคติพจน์ประจำชาติว่า “มั่นคง มั่งคั่ง ยั่งยืน” เพื่อสนองตอบต่อผลประโยชน์แห่งชาติ อันได้แก่ การมีเอกราช อธิปไตย การดำรงอยู่อย่างมั่นคง และยั่งยืนของสถาบันหลักของชาติและประชาชนจากภัยคุกคามทุกรูปแบบ การอยู่ร่วมกันในชาติอย่างสันติสุขเป็นปึกแผ่น มีความมั่นคงทางสังคมท่ามกลางพหุสังคมและการมีเกียรติและศักดิ์ศรีของความเป็นมนุษย์ความเจริญเติบโตของชาติ ความเป็นธรรมและความอยู่ดีมีสุขของประชาชน ความยั่งยืนของฐานทรัพยากรธรรมชาติสิ่งแวดล้อม ความมั่นคงทางพลังงานและอาหาร ความสามารถในการรักษาผลประโยชน์ของชาติภายใต้การเปลี่ยนแปลงของสภาวะแวดล้อมระหว่างประเทศ และการอยู่ร่วมกันอย่างสันติประสานสอดคล้องกันด้านความมั่นคงในประชาคมอาเซียนและประชาคมโลกอย่างมีเกียรติและศักดิ์ศรี

ความมั่นคง หมายถึง การมีความมั่นคงปลอดภัยจากภัยและการเปลี่ยนแปลงทั้งภายในประเทศและภายนอกประเทศในทุกระดับ ทั้งระดับประเทศ สังคม ชุมชน ครัวเรือน และปัจเจกบุคคล และมีความมั่นคงในทุกมิติ ทั้งมิติทางการทหาร เศรษฐกิจ สังคม สิ่งแวดล้อม และการเมือง เช่น ประเทศมีความมั่นคงในเอกราชและอธิปไตย มีการปกครองระบอบประชาธิปไตยที่มีพระมหากษัตริย์ทรงเป็นประมุข สถาบันชาติ ศาสนา พระมหากษัตริย์มีความเข้มแข็งเป็นศูนย์กลางและเป็นที่ยึดเหนี่ยวจิตใจของประชาชน มีระบบการเมืองที่มั่นคงเป็นกลไกที่นำไปสู่การบริหารประเทศที่ต่อเนื่องและโปร่งใสตามหลักธรรมาภิบาล สังคมมีความปรองดองและความสามัคคี สามารถนึกกำลังเพื่อพัฒนาประเทศ ชุมชนมีความเข้มแข็ง ครอบครัวมีความอบอุ่น ประชาชนมีความมั่นคงในชีวิต มีงานและรายได้ที่มั่นคงพอเพียงกับการดำรงชีวิต มีการออมสำหรับวัยเกษียณ ความมั่นคงของอาหาร พลังงาน และน้ำ มีที่อยู่อาศัยและความปลอดภัยในชีวิตทรัพย์สิน

ความมั่งคั่ง หมายถึง ประเทศไทยมีการขยายตัวของเศรษฐกิจอย่างต่อเนื่องและมีความยั่งยืนจนเข้าสู่กลุ่มประเทศรายได้สูง ความเหลื่อมล้ำของการพัฒนาลดลง ประชากรมีความอยู่ดีมีสุขได้รับผลประโยชน์จากการพัฒนาอย่างเท่าเทียมกันมากขึ้น และมีการพัฒนาอย่างทั่วถึงทุกภาคส่วนมีคุณภาพชีวิตตามมาตรฐานขององค์การสหประชาชาติ ไม่มีประชาชนที่อยู่ในภาวะความยากจนเศรษฐกิจในประเทศมีความเข้มแข็ง ขณะเดียวกันต้องมีความสามารถในการแข่งขันกับประเทศต่างๆทั้งในตลาดโลกและตลาดภายในประเทศเพื่อให้สามารถสร้างรายได้ทั้งจากภายในและภายนอกประเทศตลอดจนมีการสร้างฐานเศรษฐกิจและสังคมแห่งอนาคตเพื่อให้สอดคล้องกับบริบทการพัฒนาที่เปลี่ยนแปลงไป และประเทศไทยมีบทบาทที่สำคัญในเวทีโลก และมีความสัมพันธ์ทางเศรษฐกิจและการค้าอย่างแน่นแฟ้นกับประเทศในภูมิภาคเอเชีย เป็นจุดสำคัญของการเชื่อมโยงในภูมิภาค ทั้งการคมนาคมขนส่ง การผลิต การค้า การลงทุน และการทำธุรกิจ เพื่อให้เป็นพลังในการพัฒนา นอกจากนี้ยังมีความสมบูรณ์ในทุนที่จะสามารถสร้างการพัฒนาต่อเนื่องไปได้ ได้แก่ ทุนมนุษย์ ทุนทางปัญญา ทุนทางการเงิน ทุนที่เป็นเครื่องมือเครื่องจักร ทุนทางสังคม และทุนทรัพยากรธรรมชาติและสิ่งแวดล้อม

ความยั่งยืน หมายถึง การพัฒนาที่สามารถสร้างความเจริญ รายได้ และคุณภาพชีวิตของประชาชนให้เพิ่มขึ้นอย่างต่อเนื่อง ซึ่งเป็นการเจริญเติบโตของเศรษฐกิจที่อยู่บนหลักการใช้ การรักษาและการฟื้นฟูฐานทรัพยากรธรรมชาติอย่างยั่งยืน ไม่ใช่ทรัพยากรธรรมชาติจนเกินพอดี ไม่สร้างมลภาวะต่อสิ่งแวดล้อมจนเกินความสามารถในการรองรับและเยียวยาของระบบนิเวศ การผลิตและการบริโภคเป็นมิตรกับสิ่งแวดล้อม และสอดคล้องกับเป้าหมายการพัฒนาที่ยั่งยืน ทรัพยากรธรรมชาติมีความอุดมสมบูรณ์มากขึ้นและสิ่งแวดล้อมมีคุณภาพดีขึ้น คนมีความรับผิดชอบต่อสังคม มีความเอื้ออาทร เสียสละเพื่อผลประโยชน์ส่วนรวม รัฐบาลมีนโยบายที่มุ่งประโยชน์ส่วนรวมอย่างยั่งยืนและให้ความสำคัญกับการมีส่วนร่วมของประชาชน และทุกภาคส่วนในสังคมยึดถือและปฏิบัติตามหลักปรัชญาของเศรษฐกิจพอเพียงเพื่อการพัฒนาอย่างสมดุล มีเสถียรภาพ และยั่งยืน

โดยมีเป้าหมายการพัฒนาประเทศ คือ **“ประเทศชาติมั่นคง ประชาชนมีความสุข เศรษฐกิจพัฒนาอย่างต่อเนื่อง สังคมเป็นธรรม ฐานทรัพยากรธรรมชาติยั่งยืน”** โดยยกระดับศักยภาพของประเทศในหลากหลายมิติ พัฒนาค้นในทุกมิติและในทุกช่วงวัยให้เป็นคนดี เก่ง และมีคุณภาพ สร้างโอกาสและความเสมอภาคทางสังคม สร้างการเติบโตบนคุณภาพชีวิตที่เป็นมิตรกับสิ่งแวดล้อม และมีภาครัฐของประชาชนเพื่อประชาชนและประโยชน์ส่วนรวม โดยการประเมินผลการพัฒนาตามยุทธศาสตร์ชาติ ประกอบด้วย

- ๑) ความอยู่ดีมีสุขของคนไทยและสังคมไทย
- ๒) ขีดความสามารถในการแข่งขัน การพัฒนาเศรษฐกิจ และการกระจายรายได้
- ๓) การพัฒนาทรัพยากรมนุษย์ของประเทศ
- ๔) ความเท่าเทียมและความเสมอภาคของสังคม
- ๕) ความหลากหลายทางชีวภาพ คุณภาพสิ่งแวดล้อม และความยั่งยืนของ

ทรัพยากรธรรมชาติ

- ๖) ประสิทธิภาพการบริหารจัดการและการเข้าถึงการให้บริการของภาครัฐ

๔. ประเด็นยุทธศาสตร์ชาติ

๔.๑ ยุทธศาสตร์ชาติด้านความมั่นคง

- (๑) การรักษาความสงบภายในประเทศ
- (๒) การป้องกันและแก้ไขปัญหามีผลกระทบต่อความมั่นคง
- (๓) การพัฒนาศักยภาพของประเทศให้พร้อมเผชิญภัยคุกคามที่กระทบต่อความมั่นคงของชาติ
- (๔) การบูรณาการความร่วมมือด้านความมั่นคงกับอาเซียนและนานาชาติ รวมถึงองค์กรภาครัฐและที่มีใช้ภาครัฐ

(๕) การพัฒนากลไกการบริหารจัดการความมั่นคงแบบองค์รวม

๔.๒ ยุทธศาสตร์ชาติด้านการสร้างความสามารถในการแข่งขัน

- (๑) การเกษตรสร้างมูลค่า
- (๒) อุตสาหกรรมและบริการแห่งอนาคต
- (๓) สร้างความหลากหลายด้านการท่องเที่ยว

๔.๔ โครงสร้างพื้นฐาน เชื่อมไทย เชื่อมโลก

(๕) พัฒนาเศรษฐกิจบนพื้นฐานผู้ประกอบการยุคใหม่

๔.๓ ยุทธศาสตร์ชาติด้านการพัฒนาและเสริมสร้างศักยภาพทรัพยากรมนุษย์

- (๑) การปรับเปลี่ยนค่านิยมและวัฒนธรรม
- (๒) การพัฒนาคุณภาพคนตลอดช่วงชีวิต
- (๓) ปฏิรูปกระบวนการเรียนรู้ที่ตอบสนองต่อการเปลี่ยนแปลงในศตวรรษที่ ๒๑
- (๔) การตระหนักถึงพหุปัญญาของมนุษย์ที่หลากหลาย
- (๕) การเสริมสร้างให้คนไทยมีสุขภาวะที่ดี
- (๖) การสร้างสภาพแวดล้อมที่เอื้อต่อการพัฒนาและเสริมสร้างศักยภาพทรัพยากรมนุษย์
- (๗) การเสริมสร้างศักยภาพการกีฬาในการสร้างคุณค่าทางสังคมและพัฒนาประเทศ

๔.๔ ยุทธศาสตร์ชาติด้านการสร้างโอกาสและความเสมอภาคทางสังคม

- (๑) การลดความเหลื่อมล้ำ สร้างความเป็นธรรมในทุกมิติ
- (๒) การกระจายศูนย์กลางความเจริญทางเศรษฐกิจ สังคม และเทคโนโลยี
- (๓) การเสริมสร้างพลังทางสังคม
- (๔) การเพิ่มขีดความสามารถของชุมชนท้องถิ่นในการพัฒนา การพึ่งตนเอง และการจัดการตนเอง

๔.๕ ยุทธศาสตร์ชาติด้านการสร้างการเติบโตบนคุณภาพชีวิตที่เป็นมิตรกับ

สิ่งแวดล้อม

- (๑) สร้างการเติบโตอย่างยั่งยืนบนสังคมเศรษฐกิจสีเขียว
- (๒) สร้างการเติบโตอย่างยั่งยืนบนสังคมเศรษฐกิจภาคทะเล
- (๓) สร้างการเติบโตอย่างยั่งยืนบนสังคมที่เป็นมิตรต่อสภาพภูมิอากาศ
- (๔) พัฒนาพื้นที่เมือง ชนบท เกษตรกรรมและอุตสาหกรรมเชิงนิเวศ มุ่งเน้น

ความเป็นเมืองที่เติบโตอย่างต่อเนื่อง

- (๕) พัฒนาความมั่นคงน้ำ พลังงาน และเกษตรที่เป็นมิตรต่อสิ่งแวดล้อม
- (๖) ยกระดับกระบวนการทัศน์เพื่อกำหนดอนาคตประเทศ

๔.๖ ยุทธศาสตร์ชาติด้านการปรับสมดุลและพัฒนาระบบการบริหารจัดการภาครัฐ

(๑) ภาครัฐที่ยึดประชาชนเป็นศูนย์กลาง ตอบสนองความต้องการ และให้บริการอย่างสะดวกรวดเร็ว โปร่งใส

(๒) ภาครัฐบริหารงานแบบบูรณาการโดยมียุทธศาสตร์ชาติเป็นเป้าหมายและเชื่อมโยงการพัฒนาในทุกระดับ ทุกประเด็น ทุกภารกิจ และทุกพื้นที่

(๓) ภาครัฐมีขนาดเล็กกลาง เหมาะสมกับภารกิจ ส่งเสริมให้ประชาชนและทุกภาคส่วนมีส่วนร่วมในการพัฒนาประเทศ

(๔) ภาครัฐมีความทันสมัย

(๕) บุคลากรภาครัฐเป็นคนดีและเก่ง ยึดหลักคุณธรรม จริยธรรม มีจิตสำนึก มีความสามารถสูง มุ่งมั่น และเป็นมืออาชีพ

(๖) ภาครัฐมีความโปร่งใส ปลอดการทุจริตและประพฤติมิชอบ

(๗) กฎหมายมีความสอดคล้องเหมาะสมกับบริบทต่าง ๆ และมีเท่าที่จำเป็น

(๘) กระบวนการยุติธรรมเคารพสิทธิมนุษยชนและปฏิบัติต่อประชาชนโดย

เสมอภาค

๑.๒ แผนพัฒนาเศรษฐกิจและสังคมแห่งชาติ ฉบับที่ ๑๒ (พ.ศ. ๒๕๖๐ - ๒๕๖๔)

แผนพัฒนาเศรษฐกิจและสังคมแห่งชาติ ฉบับที่ ๑๒ (พ.ศ. ๒๕๖๐ - ๒๕๖๔) ได้จัดทำขึ้นในช่วงเวลาของการปฏิรูปประเทศและสถานการณ์โลกที่เปลี่ยนแปลงอย่างรวดเร็วและเชื่อมโยงกันใกล้ชิดกันมากขึ้น โดยได้น้อมนำหลัก “ปรัชญาของเศรษฐกิจพอเพียง” มาเป็นปรัชญาทางในการพัฒนาประเทศต่อเนื่องจากแผนพัฒนาฯ ฉบับที่ ๙-๑๑ เพื่อเสริมสร้างภูมิคุ้มกันและช่วยให้สังคมไทยสามารถยืนหยัดอยู่ได้อย่างมั่นคง เกิดภูมิคุ้มกัน และมีการบริหารจัดการความเสี่ยงอย่างเหมาะสม ส่งผลให้การพัฒนาประเทศสู่ความสมดุลและยั่งยืน

ในการจัดทำแผนพัฒนาฯ ฉบับที่ ๑๒ ครั้งนี้ สำนักงานคณะกรรมการพัฒนาการเศรษฐกิจและสังคมแห่งชาติ (สศช.) ได้จัดทำบนพื้นฐานของกรอบยุทธศาสตร์ชาติ ๒๐ ปี (พ.ศ. ๒๕๖๐ – ๒๕๗๙) ซึ่งเป็นแผนหลักของการพัฒนาประเทศ และเป้าหมายการพัฒนาที่ยั่งยืน (Sustainable Development Goals: SDGs) รวมทั้งการปรับโครงสร้างประเทศไทยไปสู่ประเทศไทย ๔.๐ ตลอดจนประเด็นการปฏิรูปประเทศ นอกจากนั้นได้ให้ความสำคัญกับการมีส่วนร่วมของภาคีการพัฒนาทุกภาคส่วน ทั้งในระดับกลุ่มอาชีพ ระดับภาค และระดับประเทศในทุกขั้นตอนของแผนฯ อย่างกว้างขวางและต่อเนื่อง เพื่อร่วมกันกำหนดวิสัยทัศน์และ ทิศทางการพัฒนาประเทศ รวมทั้งร่วมจัดทำรายละเอียดยุทธศาสตร์ของแผนฯ เพื่อมุ่งสู่ “ความมั่นคง มั่งคั่ง และยั่งยืน”

การพัฒนาประเทศในระยะแผนพัฒนาฯ ฉบับที่ ๑๒ จึงเป็นจุดเปลี่ยนที่สำคัญในการเชื่อมต่อกับยุทธศาสตร์ชาติ ๒๐ ปี ในลักษณะการแปลงยุทธศาสตร์ระยะยาวสู่การปฏิบัติ โดยในแต่ละยุทธศาสตร์ของแผนพัฒนาฯ ฉบับที่ ๑๒ ได้กำหนดประเด็นการพัฒนา พร้อมทั้งแผนงาน/โครงการสำคัญที่ต้องดำเนินการให้เห็นผลเป็นรูปธรรมในช่วง ๕ ปีแรกของการขับเคลื่อนยุทธศาสตร์ชาติ เพื่อเตรียมความพร้อมคน สังคม และระบบเศรษฐกิจของประเทศให้สามารถปรับตัวรองรับผลกระทบจากการเปลี่ยนแปลงได้อย่างเหมาะสม ขณะเดียวกัน ยังได้กำหนดแนวคิดและกลไกการขับเคลื่อนและติดตามประเมินผลที่ชัดเจน เพื่อกำกับให้การพัฒนาเป็นไปอย่างมีทิศทางและเกิดประสิทธิภาพ นำไปสู่การพัฒนาเพื่อประโยชน์สุขที่ยั่งยืนของสังคมไทย

๑. ภาพรวมการพัฒนาในช่วงแผนพัฒนาฯ ฉบับที่ ๑๒

๑.๑ หลักการ

๑.๒ จุดเปลี่ยนสำคัญในแผนพัฒนาเศรษฐกิจและสังคมฉบับที่ ๑๒

๑.๓ ประเด็นการพัฒนาหลักที่สำคัญในช่วงแผนพัฒนาฯ ฉบับที่ ๑๒

๒. การประเมินสภาพแวดล้อมการพัฒนาประเทศ

๒.๑ สถานการณ์และแนวโน้มภายนอก

๒.๒ สถานการณ์และแนวโน้มภายใน

๓. วัตถุประสงค์และเป้าหมายการพัฒนาในช่วงแผนพัฒนาฯ ฉบับที่ ๑๒

๓.๑. วัตถุประสงค์

๓.๒. เป้าหมายรวม

๔. ยุทธศาสตร์การพัฒนาประเทศ

ยุทธศาสตร์ในแผนพัฒนาฯ ฉบับที่ ๑๒ มีทั้งหมด ๑๐ ยุทธศาสตร์ โดยมี ๖ ยุทธศาสตร์ตามกรอบยุทธศาสตร์ชาติ ๒๐ ปี และอีก ๔ ยุทธศาสตร์ที่เป็นปัจจัยสนับสนุน ดังนี้

๔.๑ ยุทธศาสตร์การเสริมสร้างและพัฒนาศักยภาพทุนมนุษย์

๔.๒ ยุทธศาสตร์การสร้างความเป็นธรรมและลดความเหลื่อมล้ำในสังคม

๔.๓ ยุทธศาสตร์การสร้างความเข้มแข็งทางเศรษฐกิจและแข่งขันได้อย่างยั่งยืน

๔.๔ ยุทธศาสตร์การเติบโตที่เป็นมิตรกับสิ่งแวดล้อมเพื่อการพัฒนาที่ยั่งยืน

๔.๕ ยุทธศาสตร์การเสริมสร้างความมั่นคงแห่งชาติเพื่อการพัฒนาประเทศสู่ความมั่ง

คั่ง และยั่งยืน

๔.๖ ยุทธศาสตร์การบริหารจัดการในภาครัฐ การป้องกันการทุจริตประทุมิชอบ

และธรรมาภิบาลในสังคมไทย

๔.๗ ยุทธศาสตร์การพัฒนาโครงสร้างพื้นฐานและระบบโลจิสติกส์

๔.๘ ยุทธศาสตร์การพัฒนาวิทยาศาสตร์ เทคโนโลยี วิจัย และนวัตกรรม

๔.๙ ยุทธศาสตร์พัฒนาภาค เมือง และพื้นที่เศรษฐกิจ

๔.๑๐ ยุทธศาสตร์ความร่วมมือระหว่างประเทศเพื่อการพัฒนา

๕. การขับเคลื่อนแผนพัฒนาฯ ฉบับที่ ๑๒ สู่การปฏิบัติ

๕.๑ หลักการ

๕.๒ แนวทางขับเคลื่อนแผนพัฒนาฯ ฉบับที่ ๑๒

๕.๓ การติดตามประเมินผลแผนพัฒนาฯ ฉบับที่ ๑๒

๑.๓ แผนพัฒนาภาค/แผนพัฒนากลุ่มจังหวัด/แผนพัฒนาจังหวัด

๑.๓.๑ กรอบยุทธศาสตร์การพัฒนาภาค

ตามพระราชบัญญัติระเบียบบริหารราชการแผ่นดิน (ฉบับที่ ๗) พ.ศ. ๒๕๕๐ มาตรา ๕๓/๑ และมาตรา ๕๓/๒ บัญญัติให้จังหวัดและกลุ่มจังหวัดทำแผนพัฒนาจังหวัดและแผนพัฒนากลุ่มจังหวัดให้สอดคล้องกับแนวทางการพัฒนาเศรษฐกิจและสังคมแห่งชาติ และตอบสนองความต้องการของประชาชนในท้องถิ่น สำนักงานพัฒนาการเศรษฐกิจและสังคมแห่งชาติ (สศช.) จึงได้จัดทำกรอบยุทธศาสตร์การพัฒนาภาคที่ยึดกระบวนการมีส่วนร่วมของทุกภาคส่วนจากทุกจังหวัดทั้ง ๔ ภูมิภาคขึ้น เพื่อสนับสนุนจังหวัดและกลุ่มจังหวัดให้สามารถใช้เป็นกรอบแนวทางในการจัดทำแผนพัฒนาจังหวัดและแผนพัฒนากลุ่มจังหวัด

๑.๓.๑.๑ แนวคิดและหลักการ

(๑) ยึดแนวคิดการพัฒนาตาม “ปรัชญาของเศรษฐกิจพอเพียง” ให้เกิดการพัฒนาที่สมดุล เป็นธรรม และมีภูมิคุ้มกันต่อผลกระทบจากกระแสการเปลี่ยนแปลงทั้งจากภายนอกและภายในประเทศ ควบคู่ไปกับแนวคิด “การพัฒนาแบบองค์รวม” ที่ยึด คน ผลประโยชน์ของประชาชน ภูมิสังคม ยุทธศาสตร์พระราชทาน เข้าใจ เข้าถึง และพัฒนา ยึดหลักการมีส่วนร่วมของทุกภาคภาคีการพัฒนา และหลักธรรมาภิบาล เพื่อให้สังคมสมานฉันท์ และอยู่เย็นเป็นสุขร่วมกัน

(๒) หลักการ มุ่งสร้างความเชื่อมโยงกับแผนระดับชาติต่าง ๆ นโยบายรัฐบาล แผนการบริหารราชการแผ่นดิน เพื่อสร้างโอกาสทางการพัฒนา สอดคล้องกับภูมิสังคมของพื้นที่ โดย

-กำหนดรูปแบบการพัฒนาเชิงพื้นที่ของประเทศและภาครวมถึงชุมชน

-กำหนดบทบาทและยุทธศาสตร์การพัฒนาภาคให้สอดคล้องกับศักยภาพและโอกาสของพื้นที่

๑.๓.๑.๒ ทิศทางการพัฒนาเชิงพื้นที่

สภาพแวดล้อมภายนอกเป็นปัจจัยสำคัญต่อการพัฒนาประเทศ เป็นผลให้จำเป็นต้องเตรียมการรองรับการเปลี่ยนแปลงดังกล่าวให้เหมาะสม การพัฒนาที่สมดุล ดังนั้นจึงกำหนดทิศทางการพัฒนาพื้นที่ของประเทศดังนี้

ยุทธศาสตร์การพัฒนาภาคใต้

ยุทธศาสตร์การพัฒนา

(๑) การเสริมสร้างความเข้มแข็งภาคการผลิตหลักให้เจริญเติบโตได้อย่างต่อเนื่องและยั่งยืน โดยพัฒนาการเกษตรและอุตสาหกรรมแปรรูป พัฒนาประสิทธิภาพและผลิตภาพการผลิตสินค้าอาหาร พัฒนาการท่องเที่ยว

(๒) ขยายฐานเศรษฐกิจเพื่อเพิ่มความหลากหลายของแหล่งสร้างรายได้และการจ้างงานให้แก่ภาคโดยพัฒนาความร่วมมือกับประเทศเพื่อนบ้านภายใต้กรอบโครงการ JDS และกรอบโครงการ IMT-GT พัฒนา รองรับการพัฒนาการลงทุนอุตสาหกรรมที่มีศักยภาพของประเทศ และพัฒนาการคมนาคมขนส่งทางทะเล

(๓) พัฒนาคนและสังคมให้มีคุณภาพและมีภูมิคุ้มกันที่ดีเพื่อเสริมสมรรถนะการพัฒนา โดยการพัฒนาความรู้ คุณธรรม และสุขภาพ การสร้างความมั่นคงในการดำรงชีวิตของคนจน คนด้อยโอกาสให้สามารถพึ่งตนเองได้ การพัฒนาศักยภาพคนเพื่อเพิ่มผลิตภาพการผลิตและเพิ่มโอกาสด้านอาชีพและรายได้ และการอำนวยความสะดวกและสร้างภูมิคุ้มกันแก่คนกลุ่มเสี่ยงเพื่อแก้ปัญหาความไม่สงบในจังหวัดชายแดนภาคใต้

(๔) เสริมสร้างความเข้มแข็งทางเศรษฐกิจและสังคมระดับชุมชน โดยสร้างกระบวนการเรียนรู้เพื่อสร้างความเข้มแข็งของชุมชนสู่การพึ่งตนเอง พัฒนาเศรษฐกิจชุมชนโดยการเพิ่มโอกาสการมีรายได้จากทรัพยากรในท้องถิ่น และส่งเสริมการใช้กระบวนการชุมชนเข้มแข็งเพื่อสร้างสันติสุขโดยเฉพาะการใช้กระบวนการชุมชนเข้มแข็งแก้ไขปัญหาเสพติด

(๕) พื้นฟูและบริหารจัดการทรัพยากรธรรมชาติและสิ่งแวดล้อมเพื่อรักษาสมดุลเชิงนิเวศน์อย่างยั่งยืน โดยฟื้นฟูและอนุรักษ์ทรัพยากรธรรมชาติเพื่อรักษาความสมดุลเชิงนิเวศน์ สร้างความอุดมสมบูรณ์ทรัพยากรธรรมชาติให้เป็นฐานการผลิตอย่างยั่งยืน และควบคุมคุณภาพสิ่งแวดล้อมเพื่อลดผลกระทบด้านคุณภาพชีวิต

๑.๓.๒ ทิศทางการพัฒนากลุ่มจังหวัด

(๑) กลุ่มจังหวัดภาคใต้ฝั่งอ่าวไทย ประกอบด้วย ชุมพร สุราษฎร์ธานี นครศรีธรรมราช และพัทลุง เน้นการพัฒนาฐานอุตสาหกรรมแปรรูปผลผลิตจากน้ำมันปาล์ม พัฒนาการปลูกข้าวและการเลี้ยงปศุสัตว์ พัฒนาการเกษตรยั่งยืนเพื่อผลิตสินค้าเกษตรเชิงคุณภาพ พัฒนาแหล่งท่องเที่ยวเชิงอนุรักษ์บริเวณชายฝั่งทะเล และการเตรียมความพร้อมพื้นที่ที่มีศักยภาพรองรับการพัฒนาอุตสาหกรรมใหม่ ๆ

(๒) กลุ่มจังหวัดภาคใต้ฝั่งอันดามัน ประกอบด้วย ระนอง พังงา ภูเก็ต กระบี่ และตรัง เน้นการรักษาความมีมนต์เสน่ห์ของศูนย์กลางการท่องเที่ยวทางทะเล เพิ่มความหลากหลายของกิจกรรมการท่องเที่ยวและการบริการ พัฒนาแหล่งท่องเที่ยวชายฝั่งทะเลและบนบก และพัฒนาบุคลากรรองรับการท่องเที่ยว

(๓) กลุ่มจังหวัดภาคใต้ชายเลน ประกอบด้วย สงขลา สตูล ปัตตานี ยะลา และนราธิวาส เน้นการคุ้มครองความปลอดภัย การอำนวยความสะดวกเพื่อเสริมสร้างความเชื่อมั่นในอำนาจรัฐ และสร้างภูมิคุ้มกัน แก่คนกลุ่มเสี่ยงโดยเฉพาะการช่วยเหลือเยียวยาผู้ได้รับผลกระทบ การเสริมสร้างความมั่นคงด้านอาชีพและรายได้แก่ผู้มีรายได้น้อย การพัฒนาคุณภาพคนเพื่อสร้างโอกาสการมีงานทำและยกระดับคุณภาพชีวิต การเสริมสร้างความเข้มแข็งทางเศรษฐกิจและพัฒนาความร่วมมือกับต่างประเทศ และการบริหารจัดการเขตพัฒนาพิเศษเฉพาะกิจจังหวัดชายแดนภาคใต้

ยุทธศาสตร์การพัฒนาจังหวัดตรัง

๑. วิสัยทัศน์จังหวัดตรัง

“เมืองแห่งคุณภาพชีวิตที่ดีและยั่งยืน”

๒. เป้าประสงค์รวม

๑. เศรษฐกิจของจังหวัดขยายตัวอย่างมั่นคงและยั่งยืน
๒. ยกระดับคุณภาพชีวิตของประชาชน สร้างความเข้มแข็งทางสังคมและส่งเสริมการศึกษาเรียนรู้อย่างมีคุณภาพ
๓. ฐานทรัพยากรธรรมชาติมีความสมบูรณ์และมีสิ่งแวดล้อมดี ตลอดจนมีการบริหารจัดการแบบบูรณาการ

๓. พันธกิจของจังหวัดตั้ง

๑. มุ่งสร้างศักยภาพทางเศรษฐกิจด้านเกษตรกรรม อุตสาหกรรม และการท่องเที่ยว ให้มีความมั่นคงและมีความรับผิดชอบต่อสังคม
๒. พัฒนาสังคม การศึกษา และคุณภาพชีวิตของประชาชนให้มีความมั่นคง สามารถดำรงชีวิตได้อย่างมีคุณภาพ
๓. บริหารจัดการทรัพยากรธรรมชาติให้ยั่งยืนและสร้างสิ่งแวดล้อมที่สนับสนุนความหลากหลายทางชีวภาพ
๔. ส่งเสริมการขับเคลื่อนการพัฒนาตามปรัชญาเศรษฐกิจพอเพียงในทุกภาคส่วน
๕. เสริมสร้างธรรมาภิบาลในการบริหารจัดการภาครัฐ

๔. ประเด็นยุทธศาสตร์พัฒนาจังหวัด (ตามลำดับความสำคัญ)

๑. สร้างฐานเศรษฐกิจของจังหวัดด้านเกษตรกรรมและอุตสาหกรรมที่มั่นคงและยั่งยืน
๒. ส่งเสริมและพัฒนากิจการท่องเที่ยวเชิงนิเวศให้มีคุณภาพเพื่อสร้างรายได้ให้เติบโตอย่างต่อเนื่อง
๓. เสริมสร้างความมั่นคงทางสังคม พัฒนาคุณภาพชีวิตและการศึกษาเรียนรู้อย่างมีคุณภาพ
๔. บริหารจัดการทรัพยากรธรรมชาติและสิ่งแวดล้อมอย่างเหมาะสมกับชุมชน/พื้นที่ และมีความยั่งยืน

๑.๔ ยุทธศาสตร์การพัฒนาขององค์กรปกครองส่วนท้องถิ่นในเขตจังหวัด

วิสัยทัศน์การพัฒนาขององค์กรปกครองส่วนท้องถิ่นในเขตจังหวัดตั้ง

“ เป็นองค์กรหลักในการพัฒนาท้องถิ่นและชุมชน

มุ่งเน้นการมีส่วนร่วมเชิงคุณภาพ

สืบสานภูมิปัญญา

สู่การพัฒนาเศรษฐกิจ สังคม สิ่งแวดล้อม และความสุขสู่ประชาชนอย่างยั่งยืน ”

กรอบยุทธศาสตร์การพัฒนาขององค์กรปกครองส่วนท้องถิ่นในเขตจังหวัดตั้ง

๑. ยุทธศาสตร์การพัฒนาด้านโครงสร้างพื้นฐานควบคู่การท่องเที่ยวเชิงอนุรักษ์
๒. ยุทธศาสตร์การพัฒนาด้านคุณภาพชีวิตและส่งเสริมการศึกษาเรียนรู้แบบองค์รวม
๓. ยุทธศาสตร์การพัฒนาและส่งเสริมการมีส่วนร่วมของประชาชนสู่ระดับฐานราก
๔. ยุทธศาสตร์ด้านพัฒนาด้านการอนุรักษ์พลังงานและการจัดการทรัพยากรธรรมชาติและสิ่งแวดล้อมอย่างยั่งยืน
๕. ยุทธศาสตร์การพัฒนาด้านการอนุรักษ์และส่งเสริมประเพณี วัฒนธรรม และภูมิปัญญาท้องถิ่น
๖. ยุทธศาสตร์การพัฒนาด้านการอยู่ดีมีสุขของท้องถิ่น
๗. ยุทธศาสตร์การพัฒนาด้านการเมือง การบริหาร และการพัฒนาบุคลากรของท้องถิ่น

๑.๕ ไทยแลนด์ ๔.๐ (THAILAND ๔.๐)

การจัดทำแผนพัฒนาท้องถิ่นต้องมีความสัมพันธ์กับไทยแลนด์ ๔.๐ โดยให้ความสำคัญกับการพัฒนาด้านเทคโนโลยีกลุ่มอาหาร เกษตร และเทคโนโลยีชีวภาพ กลุ่มสาธารณสุข สุขภาพ และเทคโนโลยีทางการแพทย์ กลุ่มเครื่องมือ อุปกรณ์อัจฉริยะ หุ่นยนต์ และระบบเครื่องกลที่ใช้ระบบอิเล็กทรอนิกส์ ควบคุม กลุ่มดิจิทัล เทคโนโลยีอินเทอร์เน็ตที่เชื่อมต่อและบังคับอุปกรณ์ต่างๆ ปัญญาประดิษฐ์และเทคโนโลยีสมองกลฝังตัว กลุ่มอุตสาหกรรมสร้างสรรค์ วัฒนธรรม และบริการที่มีมูลค่าสูง โดยรายละเอียดไทยแลนด์ ๔.๐ มีดังนี้



ประเทศไทย ๔.๐ ถือเป็นการพัฒนา เครื่องยนต์เพื่อขับเคลื่อนการเติบโตทางเศรษฐกิจชุดใหม่ (New Engines of Growth) ด้วยการเปลี่ยนแปลง ความได้เปรียบเชิงเปรียบเทียบ ของประเทศที่มีอยู่ ๒ ด้าน คือ ความหลากหลายเชิงชีวภาพ และ ความหลากหลายเชิงวัฒนธรรม ให้เป็นความได้เปรียบในเชิงแข่งขัน โดยการเติมเต็มด้วยวิทยาการ ความคิดสร้างสรรค์ นวัตกรรม วิทยาศาสตร์ เทคโนโลยี การวิจัยและพัฒนา แล้วต่อยอดความได้เปรียบเชิงเปรียบเทียบเป็น ๕ กลุ่มเทคโนโลยีและอุตสาหกรรมเป้าหมาย ประกอบด้วย

๑. กลุ่มอาหาร เกษตร และเทคโนโลยีชีวภาพ (Food, Agriculture & Bio-Tech) อาทิ เทคโนโลยีการเกษตร (Agritech) เทคโนโลยีอาหาร (Foodtech) เป็นต้น

๒. กลุ่มสาธารณสุข สุขภาพ และเทคโนโลยีทางการแพทย์ (Health, Wellness & Bio-Med) อาทิ เทคโนโลยีสุขภาพ (Healthtech) เทคโนโลยีการแพทย์ (Medtech) สปา (Spa) เป็นต้น

๓. กลุ่มเครื่องมือ อุปกรณ์อัจฉริยะ หุ่นยนต์ และระบบเครื่องกลที่ใช้ระบบอิเล็กทรอนิกส์ ควบคุม (Smart Devices, Robotics & Mechatronics) อาทิ เทคโนโลยีหุ่นยนต์ (Robotech) เป็นต้น

๔. กลุ่มดิจิทัล เทคโนโลยีอินเทอร์เน็ตที่เชื่อมต่อและบังคับอุปกรณ์ต่างๆ ปัญญาประดิษฐ์และเทคโนโลยีสมองกลฝังตัว (Digital, IOT, Artificial intelligence & Embedded Technology) อาทิตเทคโนโลยีการเงิน (Fintech) อุปกรณ์เชื่อมต่อออนไลน์โดยไม่ต้องใช้คน (IoT) เทคโนโลยีการศึกษา (Edtech) อี-มาร์เก็ตเพลส (E-Market place) อี-คอมเมิร์ซ (E-Commerce) เป็นต้น

๕. กลุ่มอุตสาหกรรมสร้างสรรค์ วัฒนธรรม และบริการที่มีมูลค่าสูง (Creative, Culture & High Value Services) อาทิต เทคโนโลยีการออกแบบ (Designtech) ธุรกิจไลฟ์สไตล์ (Lifestyle Business) เทคโนโลยีการท่องเที่ยว (Traveltech) การเพิ่มประสิทธิภาพการบริการ (Service Enhancing) เป็นต้น

๑.๖ แผนพัฒนาอำเภอวังวิเศษ

นโยบายการพัฒนาอำเภอ

วิสัยทัศน์

“ คนมีคุณภาพชีวิตที่ดี มีการพัฒนา ร่วมรักษาสิ่งแวดล้อม”
เพียบพร้อมด้วยคุณธรรม เกษตรกรรมยั่งยืน

ประเด็นยุทธศาสตร์การพัฒนาอำเภอ

- ๑) พัฒนาคนให้มีคุณธรรม จริยธรรมและจิตสำนึกการมีส่วนร่วมการพัฒนาในด้านต่าง ๆ
- ๒) สร้างความปลอดภัยในชีวิตและทรัพย์สินของประชาชนในพื้นที่
- ๓) พัฒนาอาชีพของประชาชนให้มีความมั่นคงและยั่งยืน
- ๔) พัฒนาระบบบริหารจัดการของหน่วยงานที่เกี่ยวข้องในการพัฒนาทุกหน่วยงาน และทุกภาคส่วน

๒. ยุทธศาสตร์ขององค์การบริหารส่วนตำบลวังมะปรางเหนือ

๒.๑ วิสัยทัศน์

องค์การบริหารส่วนตำบลวังมะปรางเหนือ ได้กำหนดวิสัยทัศน์ (vision) เพื่อแสดงสถานการณ์ในอนาคต ซึ่งเป็นจุดมุ่งหมายความคาดหวังที่ต้องการให้เกิดขึ้นในอนาคตข้างหน้า ซึ่งจะสามารถสะท้อนถึงสภาพการณ์ของท้องถิ่นในอนาคตอย่างรอบด้าน ภายใต้การเปลี่ยนแปลงของสภาพแวดล้อมต่าง ๆ จึงได้กำหนดวิสัยทัศน์ คาดหวังที่จะให้เกิดขึ้นในอนาคต ดังนี้

“การคมนาคมสะดวก เศรษฐกิจดี มีความรู้ทันสมัย สุขใจตำบลน่าอยู่”

๒.๒ ยุทธศาสตร์

คณะกรรมการพัฒนาองค์การบริหารส่วนตำบลวังมะปรางเหนือร่วมกับประชาคมท้องถิ่น ส่วนราชการ รัฐวิสาหกิจ รวมทั้งองค์กรต่าง ๆ ที่เกี่ยวข้อง ได้กำหนดยุทธศาสตร์การพัฒนาขององค์การบริหารส่วนตำบล ๖ ด้าน ดังนี้

- ยุทธศาสตร์ที่ ๑ การพัฒนาด้านโครงสร้างพื้นฐาน
- ยุทธศาสตร์ที่ ๒ การพัฒนาด้านเศรษฐกิจและการท่องเที่ยว
- ยุทธศาสตร์ที่ ๓ พัฒนาการศึกษาศาสนา และวัฒนธรรม
- ยุทธศาสตร์ที่ ๔ การพัฒนาด้านสิ่งแวดล้อม และการจัดการทรัพยากรธรรมชาติและสิ่งแวดล้อม
- ยุทธศาสตร์ที่ ๕ การพัฒนาด้านคุณภาพชีวิตและสังคมเพื่อการกินดีอยู่ดี
- ยุทธศาสตร์ที่ ๖ การพัฒนาด้านการเมือง การบริหาร

๒.๓ เป้าประสงค์

๑. ประชาชนมีคุณภาพชีวิตที่ดีขึ้น การคมนาคมสะดวกรวดเร็ว มีแหล่งน้ำเพียงพอในการอุปโภค บริโภคและการเกษตร มีไฟฟ้าใช้ทุกครัวเรือนและมีไฟฟ้าสาธารณะทั่วถึง
๒. เกษตรกรมีความรู้ด้านการเกษตรเพิ่มขึ้น สามารถพัฒนาผลิตผลสินค้าด้านการเกษตรได้อย่างมีคุณภาพพร้อมต่อการส่งออกสู่ตลาดทุกระดับประชาชนมีความรู้ด้านอาชีพ สามารถประกอบอาชีพเลี้ยงตนเองและครอบครัวได้ การว่างงานในตำบลลดลง
๓. ประชาชนให้ความสำคัญกับศาสนา สืบสานวัฒนธรรมประเพณีอันดีงาม
๔. ประชาชนมีทรัพยากรธรรมชาติและสิ่งแวดล้อมที่ดีและยั่งยืน อุทิศสมบูรณไปด้วยแหล่งน้ำ ประชาชนให้ความสำคัญกับทรัพยากรธรรมชาติและสิ่งแวดล้อม มีการพัฒนาการท่องเที่ยวอย่างเป็นรูปธรรม
๕. ประชาชนมีคุณภาพชีวิตที่ดีขึ้น ชุมชนเข้มแข็ง ภายในตำบลมีความสงบเรียบร้อย สาธารณูปโภคครอบคลุมทั่วทั้งตำบล มีรายได้มีอาชีพ
๖. ประชาชนมีความรู้ความเข้าใจในการปกครองระบอบประชาธิปไตย มีส่วนร่วมของประชาชนในการบริหารจัดการท้องถิ่นมากขึ้น มีคุณธรรมจริยธรรม รอบรู้กฎหมายที่เกี่ยวข้อง การบริหารจัดการขององค์การบริหารส่วนตำบลวังมะปรางเหนือมีการจัดสรรทรัพยากรทำให้เกิดความพร้อมต่อการให้บริการประชาชนมากยิ่งขึ้น

๒.๔ ตัวชี้วัด

ยุทธศาสตร์ที่ ๑ การพัฒนาด้านโครงสร้างพื้นฐาน

๑. จำนวนถนนถนนภายในตำบลที่ได้รับมาตรฐานเพิ่มขึ้น
๒. จำนวนแหล่งน้ำเพียงพอในการอุปโภค บริโภค
๓. จำนวนการขยายเขตไฟฟ้าที่มีคุณภาพเพิ่มขึ้น

ยุทธศาสตร์ที่ ๒ ยุทธศาสตร์การพัฒนาเศรษฐกิจและการท่องเที่ยว

๑. จำนวนประชาชนมีอาชีพสามารถเลี้ยงตนเองและครอบครัวได้
๒. จำนวนประชาชนได้รับความรู้เพิ่มเติมในการประกอบอาชีพ
๓. จำนวนเกษตรกรได้รับการส่งเสริมความรู้เกี่ยวกับการประกอบอาชีพเกษตรทั้งด้านพืชและ

สัตว์

๔. จำนวนครัวเรือนเข้าร่วมโครงการเศรษฐกิจพอเพียง

ยุทธศาสตร์ที่ ๓ ยุทธศาสตร์การพัฒนาการศึกษา ศาสนา และวัฒนธรรม

๑. ประชาชนในตำบลเข้าร่วมกิจกรรมด้านศาสนา วัฒนธรรม ประเพณีเพิ่มขึ้น
๒. จำนวนกิจกรรมที่จัดการศึกษาเพิ่มเติมให้กับนักเรียนในสถานศึกษาสังกัดองค์การบริหาร

ส่วนตำบลวังมะปรางเหนือ

๓. ร้อยละของประชาชนในตำบลเข้าร่วมกิจกรรมศาสนา วัฒนธรรม ประเพณีเพิ่มขึ้น

ยุทธศาสตร์ที่ ๔ ยุทธศาสตร์การพัฒนาด้านสิ่งแวดล้อมและจัดการทรัพยากรธรรมชาติ

๑. จำนวนกิจกรรมส่งเสริมการบำบัดและฟื้นฟูสิ่งแวดล้อมและทรัพยากรธรรมชาติ
๒. จำนวนประชาชนให้ความสำคัญเกี่ยวกับสิ่งแวดล้อมและทรัพยากรธรรมชาติ
๓. จำนวนการพัฒนาและดูแลรักษาสิ่งแวดล้อมและทรัพยากรธรรมชาติในตำบล

ยุทธศาสตร์ที่ ๕ ยุทธศาสตร์การพัฒนาด้านคุณภาพชีวิตและสังคมเพื่อการอยู่ดีมีสุข

๑. จำนวนของประชาชนที่ได้รับสวัสดิการเบี้ยยังชีพผู้สูงอายุ
๒. จำนวนประชาชนที่ได้รับเบี้ยยังชีพผู้พิการ
๓. จำนวนประชาชนได้รับเบี้ยชีพผู้ป่วยเอดส์
๔. จำนวนผู้พิการผู้ป่วยยากไร้มีกำลังใจที่ดีในการใช้ชีวิตอยู่ในสังคม
๕. จำนวนครอบครัวที่มีความสัมพันธ์ที่ดีระหว่างคนในครอบครัว
๖. จำนวนประชาชนที่เข้าร่วมกิจกรรมกีฬา ใช้เวลาว่างให้เกิดประโยชน์ ห่างไกลยาเสพติด

ยุทธศาสตร์ที่ ๖ ยุทธศาสตร์การพัฒนาด้านการเมืองการบริหาร

๑. ร้อยละของประชาชนเข้าร่วมกิจกรรมท้องถิ่น
๒. จำนวนประชาชนและเยาวชนมีความรู้ความเข้าใจการปกครองในระบอบประชาธิปไตย
๓. จำนวนการจัดอบรม การส่งบุคลากรเข้าอบรม และศึกษาดูงาน
๔. จำนวนการบูรณาการการพัฒนากับหน่วยงานที่เกี่ยวข้อง
๕. จำนวนประชาชนที่ได้รับการปลูกฝังคุณธรรมจริยธรรม
๖. จำนวนอาสาสมัครป้องกันและบรรเทาสาธารณภัยเพิ่มขึ้น

๒.๕ ค่าเป้าหมาย

๑. ร้อยละ ๑
๒. ร้อยละ ๑
๓. ร้อยละ ๕
๔. ร้อยละ ๑
๕. ร้อยละ ๕
๖. ร้อยละ ๕

๒.๖ กลยุทธ์

๑. ก่อสร้าง ปรับปรุง บำรุงรักษา ถนน สะพาน ทางเท้า ท่อระบายน้ำและไฟฟ้า
๒. พัฒนาและจัดหาแหล่งน้ำเพื่ออุปโภคบริโภค
๓. ส่งเสริมอาชีพให้แก่ประชาชน
๔. ให้ความรู้ประชาชนในการประกอบอาชีพ
๕. ส่งเสริมสนับสนุนด้านการเกษตรทั้งพืชและสัตว์
๖. ส่งเสริมการลดรายจ่าย
๗. ส่งเสริมสนับสนุนการจัดการศึกษา
๘. สนับสนุนทรัพยากรเพื่อการศึกษา
๙. ส่งเสริมการดำเนินงานด้านศาสนา วัฒนธรรม ประเพณี
๑๐. บำบัดและฟื้นฟูสิ่งแวดล้อมและทรัพยากรธรรมชาติในตำบล
๑๑. สร้างจิตสำนึกและตระหนักในการจัดการสิ่งแวดล้อมและทรัพยากรธรรมชาติ
๑๒. จัดสวัสดิการและสร้างขวัญกำลังใจให้แก่ประชาชน

๑๓. ส่งเสริมการมีส่วนร่วมของประชาชน
๑๔. ส่งเสริมการมีส่วนร่วมของประชาชนในการปกครองท้องถิ่น
๑๕. ปลุกฝังการดำเนินชีวิตตามระบอบประชาธิปไตย
๑๖. ดำเนินการเพิ่มศักยภาพและจัดการบริหารองค์การบริหารส่วนตำบลรวมถึงการบูรณาการพัฒนาร่วมกันทั้งภาครัฐ เอกชน และประชาชน
๑๗. ปลุกฝังคุณธรรมจริยธรรม

๒.๗ จุดยืนทางยุทธศาสตร์

ลักษณะภูมิประเทศโดยทั่วไปของตำบลวังมะปรางเหนือ เป็นที่ราบลุ่มและเนินเขาโดยทางตอนเหนือเป็นภูเขาสูงมีแนวเขตป่าสงวนแห่งชาติ (ป่าคลองสีและป่าทอนแจ้) มีลักษณะเป็นลูกคลื่นเกือบทั้งตำบล มีทรัพยากรแหล่งน้ำที่สำคัญหลายสาย เช่น คลองสี ห้วยไม้แห้ง ห้วยทอนแจ้ ห้วยยิงช้าง ห้วยโตะสี ซึ่งเหมาะสมกับการประกอบอาชีพเกษตรกรรม ประชากรตำบลวังมะปรางเหนือ ส่วนใหญ่ประกอบอาชีพเกษตรกรรม เลี้ยงสัตว์ ค้าขาย และรับจ้างกรีดยาง โดยมีพื้นที่ส่วนใหญ่เกือบทั้งตำบลเป็นพื้นที่เกษตรกรรม จะปลูกไม้ผล ไม้ยืนต้น คือ ยางพารา ปาล์ม ทูเรียน และเงาะ และมีพื้นที่เพียงส่วนน้อยที่เป็นพื้นที่นา พื้นที่ไร่และพื้นที่พืชผัก ตำบลวังมะปรางเหนือมีเส้นทางคมนาคมสายหลักผ่านชุมชน ได้แก่ ถนนเพชรเกษม ๔ ถนนโยธาธิการสายคลองสี - อ่าวตง และถนนสายโยธาธิการสายคลองสี - เขาวิเศษ การติดต่อกับตำบลข้างเคียงค่อนข้างสะดวก ส่วนการเชื่อมโยงระหว่างหมู่บ้าน สภาพถนนส่วนใหญ่เป็นถนนลูกรัง จึงกำหนดจุดยืนทางยุทธศาสตร์ (Positioning) ของตำบลวังมะปรางเหนือ คือ

เพิ่มขีดความสามารถทางการเกษตรกรรม ส่งเสริมการท่องเที่ยวเชิงอนุรักษ์

ยกระดับคุณภาพชีวิต เพื่อนำสู่การพัฒนาที่ยั่งยืน

๒.๘ ความเชื่อมโยงของยุทธศาสตร์การพัฒนาจังหวัดกับยุทธศาสตร์การพัฒนาขององค์การบริหารส่วนตำบลวังมะปรางเหนือ

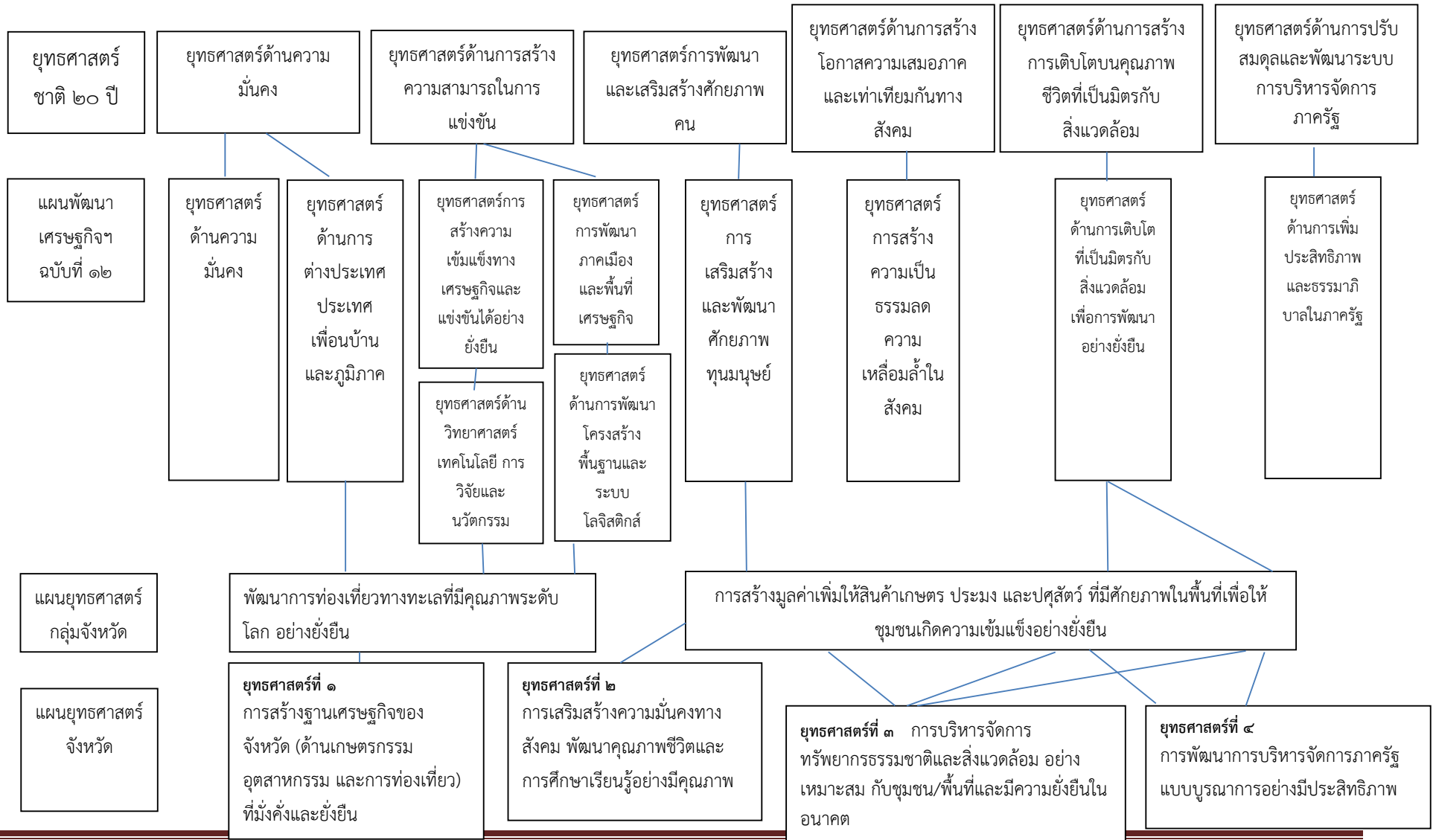

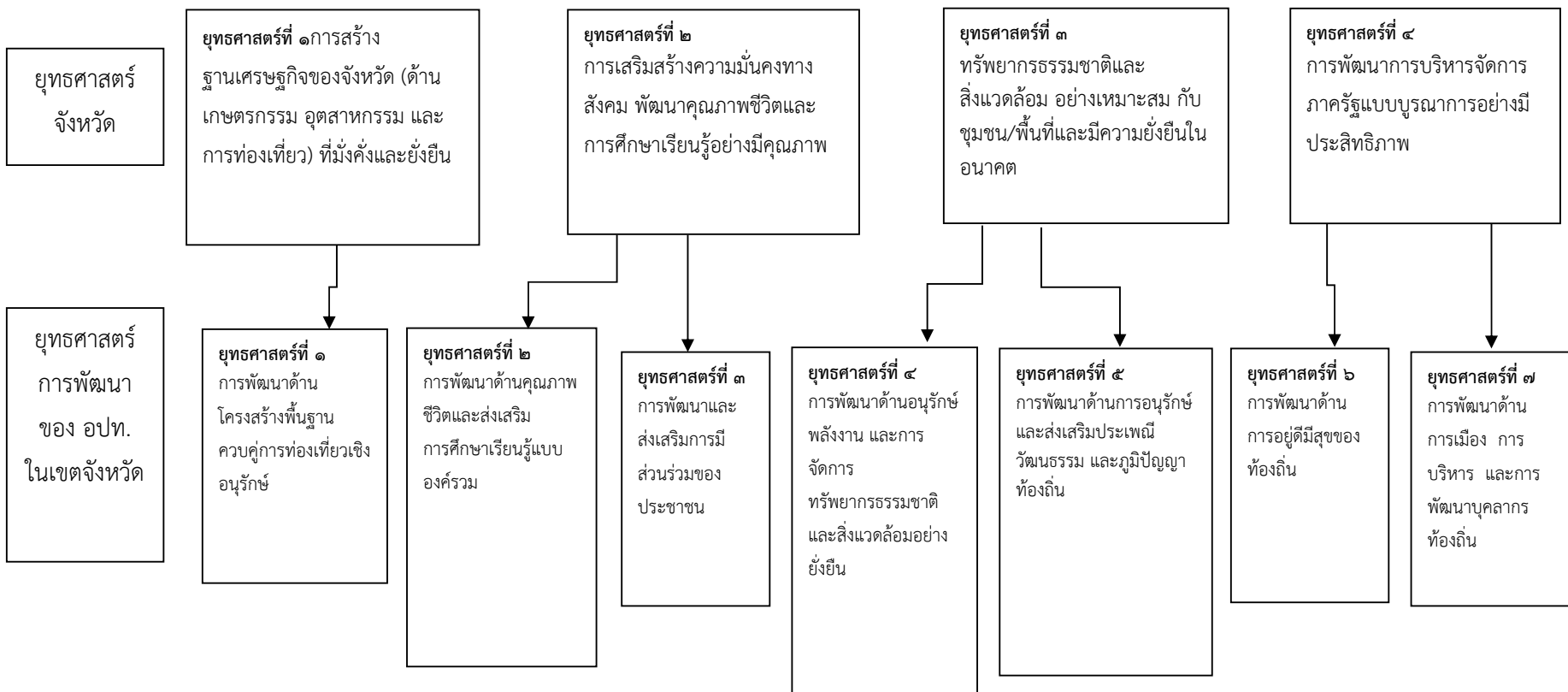

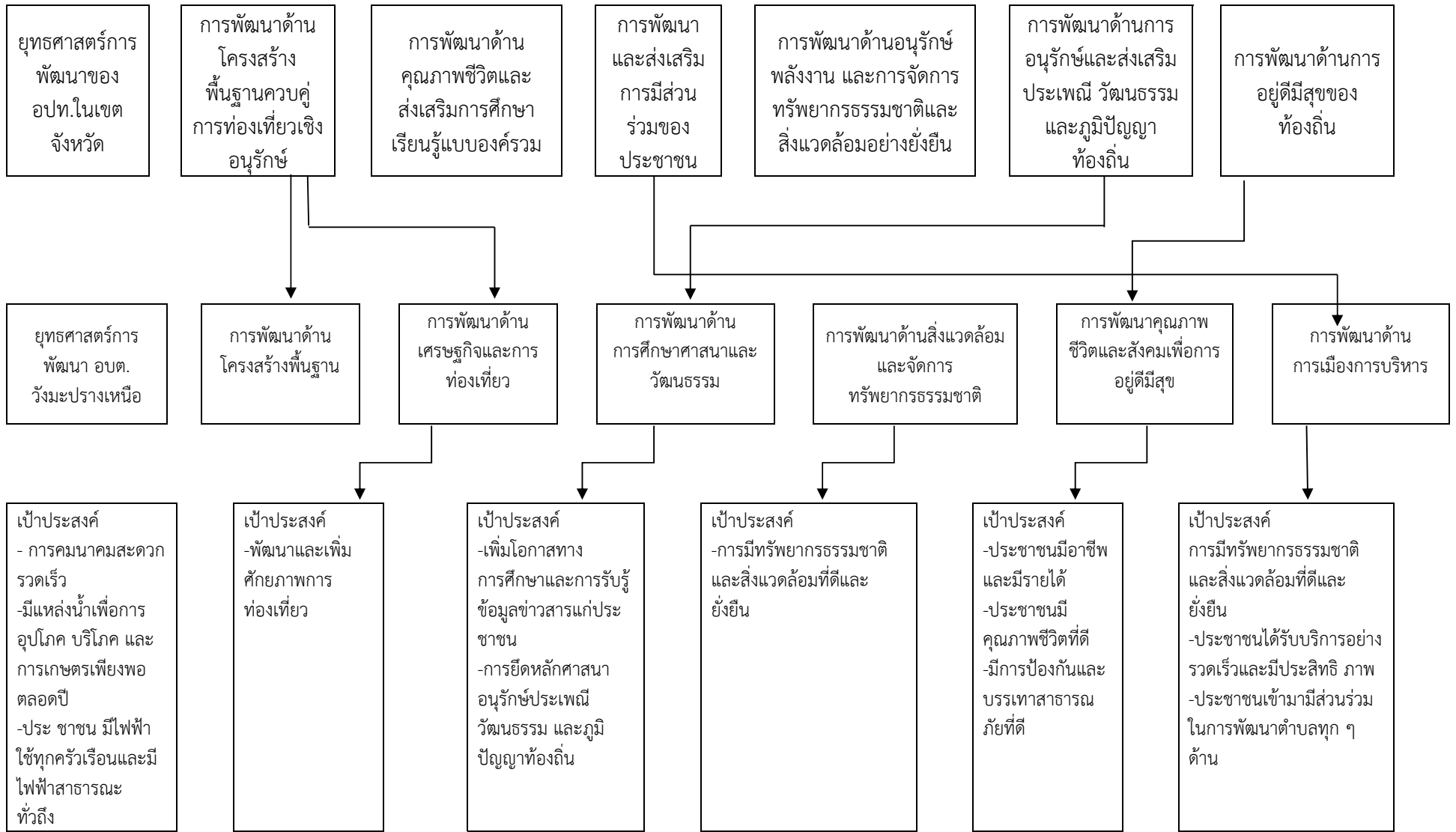

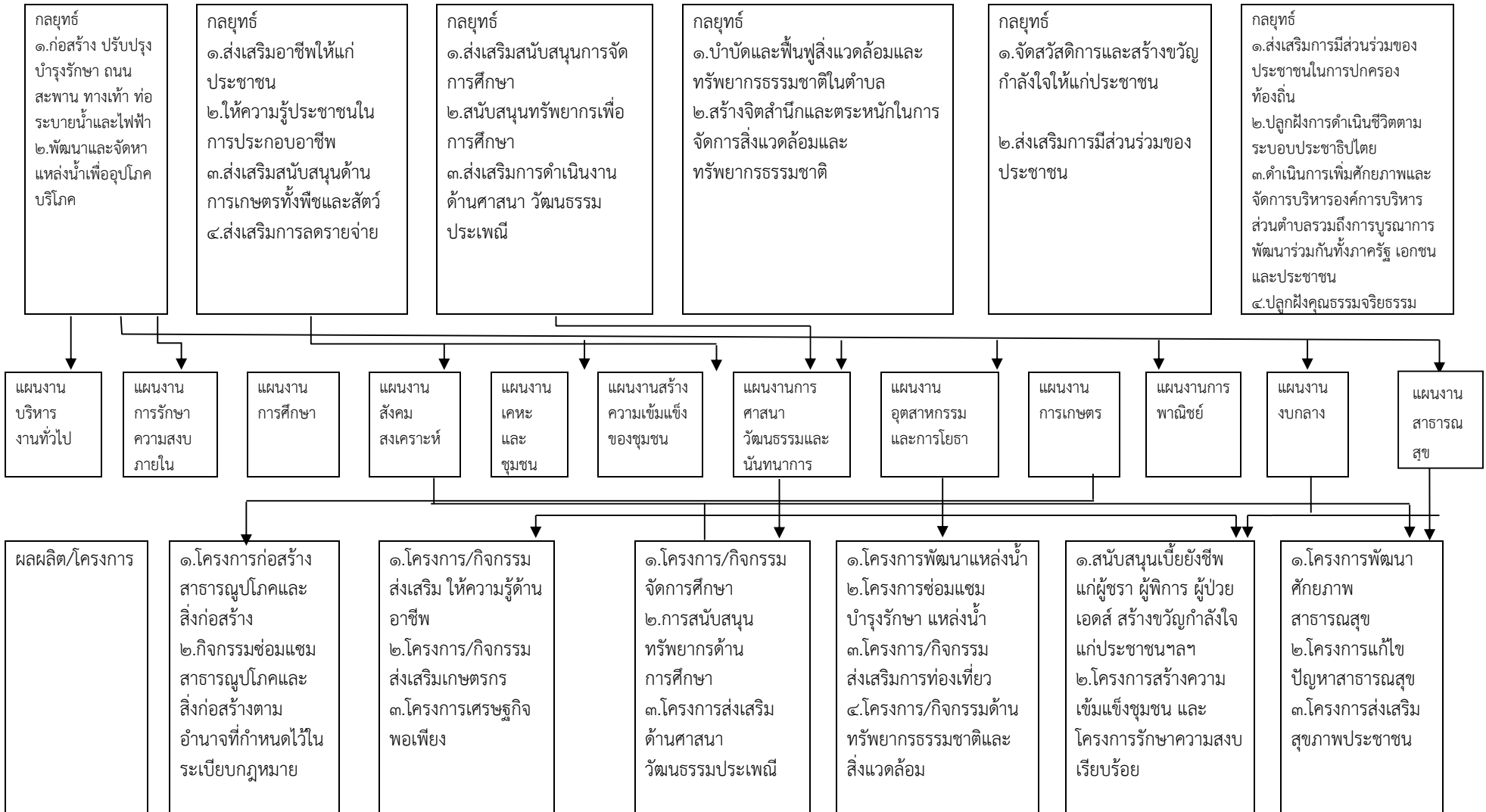

แผนผังยุทธศาสตร์

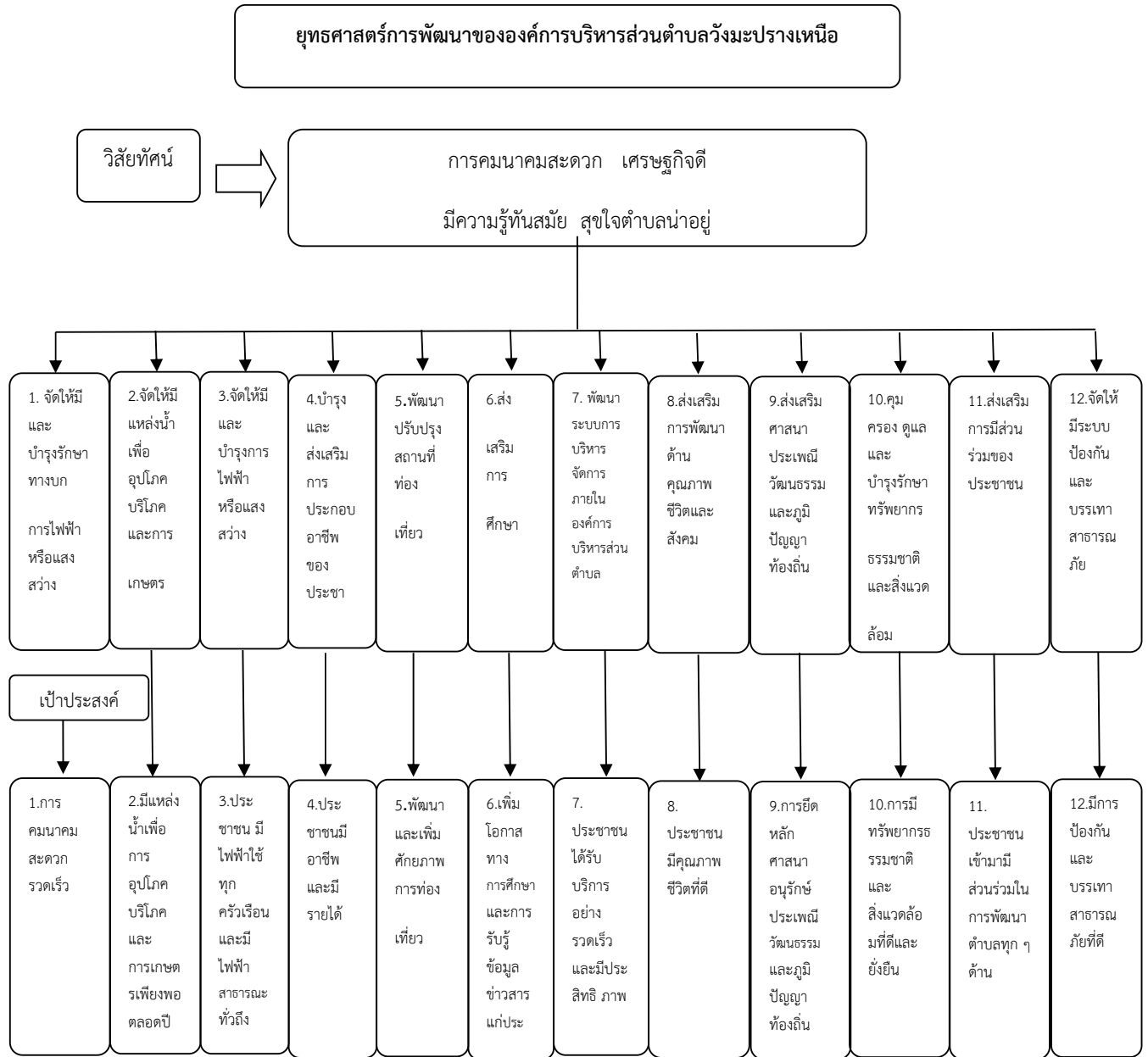

ยุทธศาสตร์การพัฒนาขององค์การบริหารส่วนตำบลวังมะปรางเหนือ

Strategy Map (ต่อ)

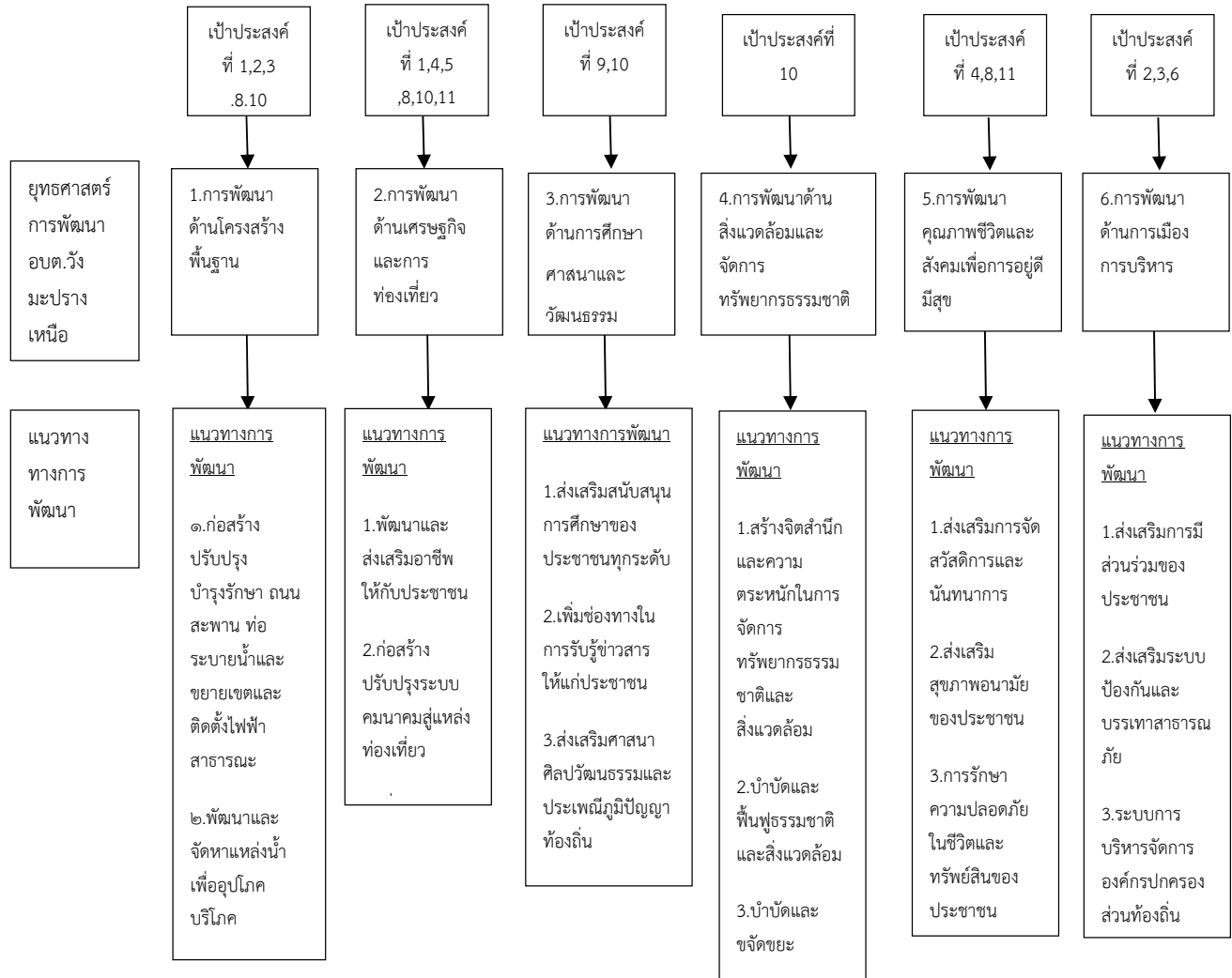

๓. การวิเคราะห์เพื่อพัฒนา

๓.๑ การวิเคราะห์กรอบการจัดทำยุทธศาสตร์ขององค์กรปกครองส่วนท้องถิ่น

ผลการวิเคราะห์ศักยภาพเพื่อประเมินสถานภาพการพัฒนาในปัจจุบันและโอกาสการพัฒนาในอนาคตของท้องถิ่นด้วยเทคนิค SWOT

เป็นการประเมินโดยวิเคราะห์ถึงโอกาส และภาวะคุกคามหรือข้อจำกัด อันเป็นภาวะแวดล้อมภายนอกที่มีผลต่อการพัฒนาต่าง ๆ ของท้องถิ่น ซึ่งทั้งหมดเป็นการประเมินสถานภาพของท้องถิ่น ในปัจจุบัน โดยเป็นการตอบคำถามว่า “ปัจจุบันท้องถิ่นอยู่จุดไหน” สำหรับใช้เป็นประโยชน์ในการกำหนด การดำเนินงาน ในอนาคตต่อไป ทั้งนี้โดยใช้เทคนิค SWOT analysis การพิจารณาถึงปัจจัยภายใน ได้แก่ จุดแข็ง (Strength-S) จุดอ่อน (Weak-W) และปัจจัยภายนอกได้แก่โอกาส (Opportunity-O) และอุปสรรค (Threat-T) เป็นเครื่องมือ

องค์การบริหารส่วนตำบลวังมะปรางเหนือ ได้วิเคราะห์ศักยภาพเพื่อประเมินสถานภาพการพัฒนา ในปัจจุบันและโอกาสการพัฒนาในอนาคต โดยใช้เทคนิค SWOT Analysis ดังนี้

จุดแข็ง (Strength)	จุดอ่อน (Weakness)
๑. ระบบการบริหาร <ul style="list-style-type: none">- มีการจัดโครงสร้างภายในที่เหมาะสม สอดคล้องกับการกิจ- การมีส่วนร่วมของประชาชนในการดำเนินงาน- การบริหารจัดการยึดหลักธรรมาภิบาล- มีการแบ่งงาน/มอบหมายหน้าที่รับผิดชอบ	๑. ระบบการบริหาร <ul style="list-style-type: none">- กฎระเบียบข้อบังคับต่าง ๆ มีการปรับปรุงแก้ไขตลอดเวลา ทำให้ศึกษาไม่ทัน ขาดความชัดเจนในการดำเนินงาน- พื้นที่รับผิดชอบมาก ไม่สามารถบริการ การพัฒนาได้ทั่วถึง- ปริมาณงานมีมาก บุคลากรมีน้อย มีผลทำให้ผลงานไม่เกิดประสิทธิภาพและประสิทธิผลเท่าที่ควร- ประชาชนบางส่วนยังขาดการมีส่วนร่วม
๒. ระบบข้อมูล <ul style="list-style-type: none">- มีการจัดเก็บข้อมูลในการดำเนินการ	๒. ระบบข้อมูล <ul style="list-style-type: none">- ไม่มีความรู้ความชำนาญในการจัดเก็บข้อมูล
๓. อัตรากำลัง (พนักงานส่วนตำบล/ลูกจ้าง) <ul style="list-style-type: none">- บุคลากรมีความรู้ความสามารถในการปฏิบัติหน้าที่- ได้รับการฝึกอบรมอย่างต่อเนื่อง- มีการกำหนดแผนอัตรากำลังตามโครงสร้าง	๓. อัตรากำลัง (พนักงานส่วนตำบล/ลูกจ้าง) <ul style="list-style-type: none">- บุคลากรได้รับมอบหมายงานมากเกินไป- ขาดแคลนบุคลากรที่มีความรู้ ความเชี่ยวชาญเฉพาะด้านมาปฏิบัติงานในหน่วยงานและเทคโนโลยีบางอย่างไม่เพียงพอทำให้มีประสิทธิภาพ ในการดำเนินงานน้อยลง

จุดแข็ง (Strength)	จุดอ่อน (Weakness)
๔. การเงิน/งบประมาณ - การบริหารงบประมาณเป็นไปอย่างมีประสิทธิภาพ	๔. การเงิน/งบประมาณ - งบประมาณมีจำกัดไม่เพียงพอต่อการพัฒนาและแก้ไขปัญหาความเดือดร้อนของประชาชน
๕. ศักยภาพของชุมชน - มีกลุ่มต่างๆ ในหมู่บ้าน เช่น กลุ่มออมทรัพย์ กลุ่มอาชีพ ธนาคารหมู่บ้าน กองทุนหมู่บ้าน ฯลฯ	๕. ศักยภาพของชุมชน - กลุ่มต่างๆ ในหมู่บ้านบางกลุ่มไม่มีความเข้มแข็งดีพอ
๖. ทรัพยากรธรรมชาติและสิ่งแวดล้อม - มีแหล่งน้ำธรรมชาติสามารถใช้ประโยชน์ในการเกษตร - มีสถานที่สามารถพัฒนาเป็นแหล่งท่องเที่ยวได้ - นโยบายของรัฐบาล/จังหวัด ที่สนับสนุนส่งเสริมด้านการเกษตร การท่องเที่ยว สอดคล้องกับยุทธศาสตร์การพัฒนาระดับตำบล - การสร้างความเข้มแข็งตามระบบเศรษฐกิจพอเพียง - การแก้ไขปัญหาความยากจน ปัญหายาเสพติด ตามนโยบายของรัฐบาล	๖. ทรัพยากรธรรมชาติและสิ่งแวดล้อม - ขาดจิตสำนึกในการรับผิดชอบร่วมกันในการอนุรักษ์ทรัพยากรธรรมชาติและสิ่งแวดล้อม - ไม่มีงบประมาณในการพัฒนาให้เป็นแหล่งท่องเที่ยวธรรมชาติ - มีปัญหาแนวเขตการปกครองระหว่างองค์การบริหารส่วนตำบลกับเทศบาล - ห้วงระยะเวลาในการจัดสรรงบประมาณอุดหนุนจากรัฐบาลมีความล่าช้า - ภาระหน้าที่เพิ่มมากขึ้น ตามภารกิจที่ได้รับการถ่ายโอน

โอกาส (Opportunities-O)

๑. รัฐธรรมนูญแห่งราชอาณาจักรไทย กำหนดไว้ว่าการบริหารราชการแผ่นดิน เรื่องรัฐต้องกระจายอำนาจให้องค์กรปกครองส่วนท้องถิ่นพึ่งตนเองและตัดสินใจในกิจการของท้องถิ่นได้เอง โดยคำนึงถึงเจตนารมณ์ของประชาชนในท้องถิ่น และส่งเสริมให้องค์กรปกครองส่วนท้องถิ่นเป็นหน่วยงานหลักในการจัดทำบริการสาธารณะและมีส่วนร่วมในการตัดสินใจแก้ไขปัญหาในพื้นที่ และองค์การปกครองส่วนท้องถิ่น ย่อมมีความเป็นอิสระในการกำหนดนโยบาย การปกครอง การบริหาร การจัดบริการสาธารณะที่มีความหลากหลาย การบริหารงานบุคคล การเงินและการคลังและมีอำนาจหน้าที่ของตนเองโดยเฉพาะ

๒. พระราชบัญญัติกำหนดแผนและขั้นตอนการกระจายอำนาจให้แก่องค์กรปกครองส่วนท้องถิ่น พ.ศ. ๒๕๔๒ กำหนดให้องค์กรปกครองส่วนท้องถิ่นมีอำนาจหน้าที่ในการจัดระบบบริการสาธารณะเพื่อประโยชน์ในท้องถิ่น โดยที่หน่วยงานราชการส่วนกลางและส่วนภูมิภาคส่งเสริมและสนับสนุนการถ่ายโอนภารกิจให้แก่องค์กรปกครองส่วนท้องถิ่น ตามแผนการกระจายอำนาจ ๖ ด้าน ทำให้ อบต. มีโอกาสได้รับการจัดสรรทั้งงบประมาณ การฝึกอบรมความรู้ ศักยภาพของเจ้าหน้าที่ และมีอำนาจหน้าที่ในการควบคุม ดูแลป้องกันและแก้ไขเพิ่มมากขึ้น ทำให้สามารถดำเนินการแก้ไขปัญหาความเร่งด่วนได้อย่างรวดเร็วและมีประสิทธิภาพมากขึ้น

๓. แผนพัฒนาเศรษฐกิจและสังคมแห่งชาติฉบับที่ ๑๑ เน้นการพัฒนาเศรษฐกิจตามหลักปรัชญาเศรษฐกิจพอเพียง ส่งเสริมเกษตรตามแนวทฤษฎีใหม่แบบผสมผสาน เพื่อแก้ไขปัญหาความยากจนกระตุ้นให้ชุมชนพึ่งตนเอง

๔. รัฐบาลมีแนวนโยบายการส่งเสริม การมีส่วนร่วมในการปกครองระบอบประชาธิปไตย แก่ประชาชน เพื่อให้เกิดความรู้ ความเข้าใจเกี่ยวกับประชาธิปไตย เป็นการกระตุ้นและส่งเสริมให้ประชาชน เข้ามามีส่วนร่วมในการบริหารจัดการท้องถิ่นของตนเองมากขึ้น

๕. มีการเสริมสร้างธรรมาภิบาลในภาครัฐ เน้นประสิทธิภาพ ประหยัด เป็นธรรม โปร่งใส เปิดโอกาสให้ภาคประชาชน เข้ามามีส่วนร่วมคิด ตัดสินใจ และร่วมรับผลประโยชน์

๖. จังหวัดตั้งดำเนินการ การท่องเที่ยวต้ง ส่งผลต่อการพัฒนาแหล่งท่องเที่ยว ให้เป็นที่รู้จัก และเป็น การส่งเสริมเศรษฐกิจด้านการท่องเที่ยว

๗. รัฐบาลมีการขับเคลื่อนหลักปรัชญาเศรษฐกิจพอเพียง ส่งผลให้เกิดประโยชน์ต่อการพัฒนา ปลูกฝังค่านิยม อยู่แบบพอเพียงให้แก่ประชาชน

๘. การขอรับการสนับสนุนงบประมาณกรณีโครงการเร่งด่วนและโครงการเกินศักยภาพ มีหลายช่องทาง ได้แก่ อบจ. จังหวัด กรมที่สังกัดและหน่วยงานอื่นที่เกี่ยวข้อง

อุปสรรคหรือข้อจำกัด (Threats-T)

๑. สภาวะการณ์ทางการเมืองและเศรษฐกิจในระดับประเทศและภูมิภาคส่งผลต่อการพัฒนาท้องถิ่น

๒. การรับค่านิยมตะวันตกทำให้เกิดการบริโภคนิยมมากขึ้น เกิดหนี้สิน ประชาชนมีรายจ่าย มากกว่ารายได้ และการเพิ่มขึ้นของจำนวนประชากรภายในเขตองค์การบริหารส่วนตำบลอย่างรวดเร็วส่งผลให้ ประชาชนมีระดับความต้องการในการบริการสาธารณสุขสูงขึ้นทำให้ไม่สามารถตอบสนอง ความต้องการของ ประชาชนได้อย่างครอบคลุมและทั่วถึง

๓. แรงงานต่างด้าวที่เข้ามาในท้องถิ่น ทำให้การจ้างงานคนไทยโดยคนไทยน้อยลง

๓.๒ การประเมินสถานการณ์สภาพแวดล้อมภายนอกที่เกี่ยวข้อง

ในการจัดทำแผนพัฒนาท้องถิ่นสี่ปีของเทศบาลนั้น ได้ทำการประเมินสถานการณ์สภาพแวดล้อม ภายนอกที่เกี่ยวข้อง ซึ่งมีรายละเอียดดังนี้

ด้าน	สถานการณ์สภาพแวดล้อม ภายนอกที่เกี่ยวข้อง	ข้อบ่งชี้และปริมาณของ ปัญหา/ความต้องการ	พื้นที่เป้าหมาย/ กลุ่มเป้าหมาย	ความคาดหวังและ แนวโน้มอนาคต
๑. โครงการสร้าง พื้นฐาน	๑) ขาดแคลนแหล่งน้ำใน การเกษตรและน้ำประปาสำหรับ อุปโภค-บริโภคยังไม่พอเพียงและ ยังไม่ได้มาตรฐาน	- แหล่งน้ำและน้ำประปาใน การอุปโภค-บริโภค	- ในเขตตำบลวัง มะปรางเหนือ	- ประชาชนมีแหล่ง น้ำและมีน้ำประปา ใช้ได้อย่างพอเพียงมี คุณภาพตาม มาตรฐานมากขึ้น
	๒) ไฟฟ้าส่องสว่างทางและที่ สาธารณะยังไม่สามารถดำเนินการ ครอบคลุมพื้นที่ได้ทั้งหมด	- ไฟฟ้า	- ทางและที่ สาธารณะในเขต ตำบลวังมะปราง เหนือ	- ทางและที่ สาธารณะมีแสง สว่างเพียงพอ ประชาชนได้รับ ความสะดวกในการ สััญจรไปมาและ ป้องกันการเกิด อาชญากรรมได้

ด้าน	สถานการณ์ภาพแวดล้อมภายนอกที่เกี่ยวข้อง	ข้อบ่งชี้และปริมาณของปัญหา/ความต้องการ	พื้นที่เป้าหมาย/กลุ่มเป้าหมาย	ความคาดหวังและแนวโน้มอนาคต
	๓) ประชาชนต้องการเส้นทางในการสัญจรไปมาเพิ่มมากขึ้นและอบต.ไม่สามารถดำเนินการได้เนื่องจากพื้นที่ยังไม่เป็นที่สาธารณะจะดำเนินการได้ก็ต่อเมื่อต้องเป็นที่สาธารณะ	- เส้นทางคมนาคม	- เส้นทางคมนาคมที่เป็นสาธารณะและประชาชนมีความต้องการให้ดำเนินการ	- มีเส้นทางในการคมนาคมเพียงพอและประชาชนได้รับความสะดวกในการสัญจรไปมา
๒. ด้านเศรษฐกิจและการท่องเที่ยว	๑) ขาดแหล่งเงินทุนในการทำกิจการและประกอบอาชีพ	- การลงทุน	- ประชาชนในเขต อบต.	- มีแหล่งเงินทุนในการทำกิจการและประกอบอาชีพ
	๒) ประชาชนขาดสถานที่จำหน่ายสินค้า	- การพาณิชย์กรรม	- ร้านค้าแผงลอย	- ร้านค้าแผงลอยมีสถานที่ในการขายจำหน่ายสินค้า
	๓) ผลผลิตทางการเกษตรราคาตกต่ำระยะทางการขนส่งผลผลิตไกลจากแหล่งรับซื้อ		- เกษตรกรในพื้นที่	- ผลผลิตมีราคาสูงขึ้น
	๔) ค่าแรงต่ำค่าครองชีพสูงขาดแคลนการจ้างงาน		- ผู้ประกอบอาชีพรับจ้าง	- ค่าแรงสูงขึ้นเหมาะสมกับค่าครองชีพ มีการจ้างงานมากขึ้น
๓. ด้านการศึกษา ศิลปวัฒนธรรม	๑) การศึกษาสื่อการเรียนการสอนยังไม่พอเพียง เด็กนักเรียนไม่ได้รับการศึกษาต่อในระดับที่สูงกว่าชั้นพื้นฐาน และขาดงบประมาณในการศึกษา ครอบครัวยากจน	- สังคมในชุมชน	- เด็กนักเรียนในเขต อบต.	- มีสื่อการเรียนการสอนที่พอเพียง เด็กนักเรียนได้รับการศึกษาที่สูงขึ้น มีงบประมาณในการศึกษาเล่าเรียน
	๒) เด็กและผู้สูงอายุบางครอบครัวผู้สูงอายุอยู่ตามลำพัง		- ผู้สูงอายุและเด็กในเขต อบต.	- ผู้สูงอายุและเด็กได้รับการดูแลที่ดี
๔. ด้านสิ่งแวดล้อมและจัดการทรัพยากรธรรมชาติ	๑) ในเขต อบต. ไม่มีแหล่งท่องเที่ยวและกิจกรรมการท่องเที่ยว	- การท่องเที่ยว	- ในเขต อบต.	- มีแหล่งท่องเที่ยวในเขต อบต. และส่งเสริมกิจกรรมการท่องเที่ยวเพิ่มมากขึ้น
๕. ด้านคุณภาพชีวิตและสังคมเพื่อการอยู่ดีมีสุข	๑) มีการระบาดของโรคอุบัติใหม่ โรคระบาด โรคติดต่อ	- ด้านสาธารณสุข	- ในเขต อบต.	ในพื้นที่ไม่มีการระบาดของโรคอุบัติใหม่ งดการระบาดของโรคติดต่อ

ด้าน	สถานการณ์ภาพแวดล้อมภายนอกที่เกี่ยวข้อง	ข้อบ่งชี้และปริมาณของปัญหา/ความต้องการ	พื้นที่เป้าหมาย/กลุ่มเป้าหมาย	ความคาดหวังและแนวโน้มอนาคต
	๒) ประชาชนในพื้นที่ป่วยเป็นโรคเรื้อรังแนวโน้มที่เพิ่มขึ้น เช่น เบาหวาน ความดัน		- ประชาชนกลุ่มเสี่ยงและผู้ป่วย	
	๓) ปริมาณขยะและน้ำเสียเพิ่มมากขึ้น		- ในเขต อบต.	- ปริมาณขยะและน้ำเสียถูกกำจัดให้หมดด้วยวิธีการที่ถูกต้อง
	๔) ประชาชนบริโภคอาหารที่ปลอดภัย		- ประชาชนในเขต อบต.	- ประชาชนทราบและสามารถเลือกบริโภคอาหารที่ปลอดภัยได้ถูกต้อง
	๕) ประชาชนในพื้นที่บางรายมีที่อยู่อาศัยไม่มั่นคงแข็งแรง	- ที่อยู่อาศัย	- ประชาชนในพื้นที่ที่ได้รับความเดือนร้อนเรื่องที่อยู่อาศัย	- ประชาชนในพื้นที่ได้รับความช่วยเหลือซ่อมแซมที่อยู่อาศัยให้มั่นคงแข็งแรง
	๖) ประชาชนบางครัวเรือนบริโภค-บริโภคน้ำที่ยังไม่สะอาดและมีสิ่งเจือปน เช่น จากน้ำฝน น้ำที่ไม่ได้คุณภาพ มีตะกอน	- การอุปโภค-บริโภค	- ประชาชนในเขตเทศบาล	- ประชาชนบริโภคน้ำที่สะอาดถูกสุขลักษณะ
	๗) เยาวชนและวัยรุ่นติดเกมส์ สิ่งลามก บุหรี่ เหล้า สารเสพติด และท้องก่อนวัยอันสมควร		- เยาวชนและวัยรุ่นในเขต อบต.	- เยาวชนและวัยรุ่นมีอนาคตที่ดี
	๘) ประชากรที่สูบบุหรี่ และดื่มสุรา		- ประชาชนที่สูบบุหรี่และดื่มสุรา	- ประชาชนเลิกสูบบุหรี่และเลิกดื่มสุรา
๖. ด้านการเมืองการบริหาร	๑) การจราจรบนถนนมีเพิ่มมากขึ้น อาจทำให้เกิดอุบัติเหตุขึ้นได้	- การจราจร	ประชาชนที่สัญจรไปมาบนถนน	มีระบบควบคุมการจราจร เช่น ติดตั้งสัญญาณไฟกระพริบเพื่อเตือนให้ระมัดระวัง
	๒) มีการทำลายและลักขโมยทรัพย์สินของประชาชนและราชการ รวมทั้งเกิดการทะเลาะวิวาทกันในกลุ่มชน	- การรักษาความปลอดภัยในชีวิตและทรัพย์สินของประชาชน	- ประชาชนและส่วนราชการ	- มีการป้องกันและรักษาความปลอดภัยในชีวิตและทรัพย์สินของประชาชนละส่วนราชการ เช่น การติดตั้งกล้องวงจรปิด การให้ผู้นำ อปพร. ควบคุมและระงับเหตุทะเลาะวิวาท

ส่วนที่ ๓ การนำแผนพัฒนาท้องถิ่นไปสู่การปฏิบัติ

๑. ยุทธศาสตร์การพัฒนาและแผนงาน

ที่	ยุทธศาสตร์	ด้าน	แผนงาน	หน่วยงานรับผิดชอบหลัก	หน่วยงานสนับสนุน
๑	ยุทธศาสตร์พัฒนาด้านโครงสร้างพื้นฐาน	การเศรษฐกิจ	แผนงานการรักษาความสงบภายใน แผนงานเคหะและชุมชน แผนงานอุตสาหกรรมและการโยธา แผนงานการเกษตร แผนงานการพาณิชย์	กองช่าง อบจ.	สป. กองคลัง
๒	ยุทธศาสตร์พัฒนาด้านเศรษฐกิจและการท่องเที่ยว	บริการชุมชนและสังคม บริการชุมชนและสังคม การดำเนินงานอื่น	แผนงานสร้างความเข้มแข็งของชุมชน แผนงานการศาสนาวัฒนธรรมและนันทนาการ แผนงานการเกษตร	สำนักปลัด หน่วยงานที่รับเงินอุดหนุน	กองคลัง กองช่าง
๓	ยุทธศาสตร์พัฒนาด้านการศึกษา ศาสนา ศิลปวัฒนธรรม	บริการชุมชนและสังคม บริหารทั่วไป	แผนงานบริหารงานทั่วไป แผนงานงานการศึกษา แผนงานสร้างความเข้มแข็งของชุมชน แผนงานการศาสนา วัฒนธรรมและนันทนาการ	สำนักปลัด หน่วยงานที่รับเงินอุดหนุน	กองคลัง กองช่าง
๔	ยุทธศาสตร์พัฒนาด้านสิ่งแวดล้อมและจัดการทรัพยากรธรรมชาติ	บริการชุมชนและสังคม	แผนงานสร้างความเข้มแข็งของชุมชน	สำนักปลัด	กองคลัง กองช่าง
๕	ยุทธศาสตร์พัฒนาด้านคุณภาพชีวิตและสังคมเพื่อการอยู่ดีมีสุข	การเศรษฐกิจ	แผนงานรักษาความสงบภายใน แผนงานสังคมสงเคราะห์ แผนงานสร้างความเข้มแข็งของชุมชน แผนงานการศาสนา วัฒนธรรมและนันทนาการ แผนงานงบกลาง แผนงานสาธารณสุข	สำนักปลัด	กองคลัง กองช่าง
๖	ยุทธศาสตร์พัฒนาด้านการเมืองการบริหาร	บริการชุมชนและสังคม บริการชุมชนและสังคม	แผนงานบริหารงานทั่วไป แผนงานการรักษาความสงบภายใน แผนงานงบกลาง	สำนักปลัด หน่วยงานที่รับเงินอุดหนุน	สป. กองคลัง กองช่าง
รวม	๖ ยุทธศาสตร์	๔ ด้าน	๑๒ แผนงาน		

| |

๓. การวิเคราะห์เพื่อพัฒนา

๓.๑ การวิเคราะห์กรอบการจัดทำยุทธศาสตร์ขององค์กรปกครองส่วนท้องถิ่น

ผลการวิเคราะห์ศักยภาพเพื่อประเมินสถานภาพการพัฒนาในปัจจุบันและโอกาสการพัฒนาในอนาคตของท้องถิ่นด้วยเทคนิค SWOT

เป็นการประเมินโดยวิเคราะห์ถึงโอกาส และภาวะคุกคามหรือข้อจำกัด อันเป็นภาวะแวดล้อมภายนอกที่มีผลต่อการพัฒนาด้านต่าง ๆ ของท้องถิ่น ซึ่งทั้งหมดเป็นการประเมินสถานภาพของท้องถิ่น ในปัจจุบัน โดยเป็นการตอบคำถามว่า “ปัจจุบันท้องถิ่นอยู่จุดไหน” สำหรับใช้เป็นประโยชน์ในการกำหนด การดำเนินงาน ในอนาคตต่อไป ทั้งนี้โดยใช้เทคนิค SWOT analysis การพิจารณาถึงปัจจัยภายใน ได้แก่ จุดแข็ง (Strength-S) จุดอ่อน (Weak-W) และปัจจัยภายนอกได้แก่โอกาส (Opportunity-O) และอุปสรรค (Threat-T) เป็นเครื่องมือ

องค์การบริหารส่วนตำบลวังมะปรางเหนือ ได้วิเคราะห์ศักยภาพเพื่อประเมินสถานภาพการพัฒนา ในปัจจุบันและโอกาสการพัฒนาในอนาคต โดยใช้เทคนิค SWOT Analysis ดังนี้

จุดแข็ง (Strength)	จุดอ่อน (Weakness)
๑. ระบบการบริหาร <ul style="list-style-type: none">- มีการจัดโครงสร้างภายในที่เหมาะสม สอดคล้องกับภารกิจ- การมีส่วนร่วมของประชาชนในการดำเนินงาน- การบริหารจัดการยึดหลักธรรมาภิบาล- มีการแบ่งงาน/มอบหมายหน้าที่รับผิดชอบ	๑. ระบบการบริหาร <ul style="list-style-type: none">- ภาระเทียบข้อบังคับต่าง ๆ มีการปรับปรุงแก้ไขตลอดเวลา ทำให้ศึกษาไม่ทัน ขาดความชัดเจนในการดำเนินงาน- พื้นที่รับผิดชอบมาก ไม่สามารถบริการ การพัฒนาได้ทั่วถึง- ปริมาณงานมีมาก บุคลากรมีน้อย มีผลทำให้ผลงานไม่เกิดประสิทธิภาพและประสิทธิผลเท่าที่ควร- ประชาชนบางส่วนยังขาดการมีส่วนร่วม
๒. ระบบข้อมูล <ul style="list-style-type: none">- มีการจัดเก็บข้อมูลในการดำเนินการ	๒. ระบบข้อมูล <ul style="list-style-type: none">- ไม่มีความรู้ความชำนาญในการจัดเก็บข้อมูล
๓. อัตรากำลัง (พนักงานส่วนตำบล/ลูกจ้าง) <ul style="list-style-type: none">- บุคลากรมีความรู้ความสามารถในการปฏิบัติหน้าที่- ได้รับการฝึกอบรมอย่างต่อเนื่อง- มีการกำหนดแผนอัตรากำลังตามโครงสร้าง	๓. อัตรากำลัง (พนักงานส่วนตำบล/ลูกจ้าง) <ul style="list-style-type: none">- บุคลากรได้รับมอบหมายงานมากเกินไป- ขาดแคลนบุคลากรที่มีความรู้ ความเชี่ยวชาญเฉพาะด้านมาปฏิบัติงานในหน่วยงานและเทคโนโลยีบางอย่างไม่เพียงพอทำให้มีประสิทธิภาพ ในการดำเนินงานน้อยลง
๔. การเงิน/งบประมาณ <ul style="list-style-type: none">- การบริหารงบประมาณเป็นไปอย่างมีประสิทธิภาพ	๔. การเงิน/งบประมาณ <ul style="list-style-type: none">- งบประมาณมีจำกัดไม่เพียงพอต่อการพัฒนา และแก้ไขปัญหาความเดือดร้อนของประชาชน

จุดแข็ง (Strength)	จุดอ่อน (Weakness)
<p>๕. ศักยภาพของชุมชน</p> <ul style="list-style-type: none"> - มีกลุ่มต่างๆ ในหมู่บ้าน เช่น กลุ่มออมทรัพย์ กลุ่มอาชีพ ธนาคารหมู่บ้าน กองทุนหมู่บ้าน ฯลฯ 	<p>๕. ศักยภาพของชุมชน</p> <ul style="list-style-type: none"> - กลุ่มต่างๆ ในหมู่บ้านบางกลุ่มไม่มีความเข้มแข็งดีพอ
<p>๖. ทรัพยากรธรรมชาติและสิ่งแวดล้อม</p> <ul style="list-style-type: none"> - มีแหล่งน้ำธรรมชาติสามารถใช้ประโยชน์ในการเกษตร - มีสถานที่ที่สามารถพัฒนาเป็นแหล่งท่องเที่ยวได้ - นโยบายของรัฐบาล/จังหวัด ที่สนับสนุนส่งเสริมด้านการเกษตร การท่องเที่ยว สอดคล้องกับยุทธศาสตร์การพัฒนาระดับตำบล - การสร้างความเข้มแข็งตามระบบเศรษฐกิจพอเพียง - การแก้ไขปัญหาความยากจน ปัญหายาเสพติด ตามนโยบายของรัฐบาล 	<p>๖. ทรัพยากรธรรมชาติและสิ่งแวดล้อม</p> <ul style="list-style-type: none"> - ขาดจิตสำนึกในการรับผิดชอบร่วมกันในการอนุรักษ์ทรัพยากรธรรมชาติและสิ่งแวดล้อม - ไม่มีงบประมาณในการพัฒนาให้เป็นแหล่งท่องเที่ยวธรรมชาติ - มีปัญหาแนวเขตการปกครองระหว่างองค์การบริหารส่วนตำบลกับเทศบาล - ห้วงระยะเวลาในการจัดสรรงบประมาณอุดหนุนจากรัฐบาลมีความล่าช้า - ภาระหน้าที่เพิ่มมากขึ้น ตามภารกิจที่ได้รับ การถ่ายโอน

โอกาส (Opportunities-O)

๙. รัฐธรรมนูญแห่งราชอาณาจักรไทย กำหนดไว้ว่าการบริหารราชการแผ่นดิน เรื่องรัฐต้องกระจายอำนาจให้องค์กรปกครองส่วนท้องถิ่นพึ่งตนเองและตัดสินใจในกิจการของท้องถิ่นได้เอง โดยคำนึงถึงเจตนารมณ์ของประชาชนในท้องถิ่น และส่งเสริมให้องค์กรปกครองส่วนท้องถิ่นเป็นหน่วยงานหลักในการจัดทำบริการสาธารณะและมีส่วนร่วมในการตัดสินใจแก้ไขปัญหาในพื้นที่ และองค์กรปกครองส่วนท้องถิ่น ย่อมมีความเป็นอิสระในการกำหนดนโยบาย การปกครอง การบริหาร การจัดบริการสาธารณะที่มีความหลากหลาย การบริหารงานบุคคล การเงินและการคลังและมีอำนาจหน้าที่ของตนเองโดยเฉพาะ

๑๐. พระราชบัญญัติกำหนดแผนและขั้นตอนการกระจายอำนาจให้แก่องค์กรปกครองส่วนท้องถิ่น พ.ศ. ๒๕๔๒ กำหนดให้องค์กรปกครองส่วนท้องถิ่นมีอำนาจหน้าที่ในการจัดระบบบริการสาธารณะเพื่อประโยชน์ในท้องถิ่น โดยที่หน่วยงานราชการส่วนกลางและส่วนภูมิภาคส่งเสริมและสนับสนุนการถ่ายโอนภารกิจให้แก่องค์กรปกครองส่วนท้องถิ่น ตามแผนการกระจายอำนาจ ๖ ด้าน ทำให้ อบต. มีโอกาสได้รับการจัดสรรทั้งงบประมาณ การฝึกอบรมความรู้ ศักยภาพของเจ้าหน้าที่ และมีอำนาจหน้าที่ในการควบคุม ดูแล ป้องกันและแก้ไขเพิ่มมากขึ้น ทำให้สามารถดำเนินการแก้ไขปัญหาความเร่งด่วนได้อย่างรวดเร็วและมีประสิทธิภาพมากขึ้น

๑๑. แผนพัฒนาเศรษฐกิจและสังคมแห่งชาติฉบับที่ ๑๑ เน้นการพัฒนาเศรษฐกิจตามหลักปรัชญาเศรษฐกิจพอเพียง ส่งเสริมเกษตรตามแนวทฤษฎีใหม่แบบผสมผสาน เพื่อแก้ไขปัญหาความยากจน กระตุ้นให้ชุมชนพึ่งตนเอง

๑๒. รัฐบาลมีแนวนโยบายการส่งเสริม การมีส่วนร่วมในการปกครองระบอบประชาธิปไตย แก่ประชาชน เพื่อให้เกิดความรู้ ความเข้าใจเกี่ยวกับประชาธิปไตย เป็นการกระตุ้นและส่งเสริมให้ประชาชน เข้ามามีส่วนร่วมในการบริหารจัดการท้องถิ่นของตนเองมากขึ้น

๑๓. มีการเสริมสร้างธรรมาภิบาลในภาครัฐ เน้นประสิทธิภาพ ประหยัด เป็นธรรม โปร่งใส เปิดโอกาสให้ภาคประชาชน เข้ามามีส่วนร่วมคิด ตัดสินใจ และร่วมรับผลประโยชน์

๑๔. จังหวัดตรังดำเนินการ การท่องเที่ยวต้ง ส่งผลต่อการพัฒนาแหล่งท่องเที่ยว ให้เป็นที่รู้จักและเป็นการส่งเสริมเศรษฐกิจด้านการท่องเที่ยว

๑๕. รัฐบาลมีการขับเคลื่อนหลักปรัชญาเศรษฐกิจพอเพียง ส่งผลให้เกิดประโยชน์ต่อการ พัฒนา ปลูกฝังค่านิยม อยู่แบบพอเพียงให้แก่ประชาชน

๑๖. การขอรับการสนับสนุนงบประมาณกรณีโครงการเร่งด่วนและโครงการเกินศักยภาพ มีหลายช่องทาง ได้แก่ อบจ. จังหวัด กรมที่สังกัดและหน่วยงานอื่นที่เกี่ยวข้อง

อุปสรรคหรือข้อจำกัด (Threats-T)

๔. สภาวะการณ์ทางการเมืองและเศรษฐกิจในระดับประเทศและภูมิภาคส่งผลกระทบต่อพัฒนาท้องถิ่น

๕. การรับค่านิยมตะวันตกทำให้เกิดการบริโภคนิยมมากขึ้น เกิดหนี้สิน ประชาชนมีรายจ่าย มากกว่ารายได้ และการเพิ่มขึ้นของจำนวนประชากรภายในเขตองค์การบริหารส่วนตำบลอย่างรวดเร็วส่งผลให้ ประชาชนมีระดับความต้องการในการบริการสาธารณสุขสูงขึ้นทำให้ไม่สามารถตอบสนอง ความต้องการของ ประชาชนได้อย่างครอบคลุมและทั่วถึง

๖. แรงงานต่างด้าวที่เข้ามาในท้องถิ่น ทำให้การจ้างงานคนไทยโดยคนไทยน้อยลง

๑.๒ การประเมินสถานการณ์สภาพแวดล้อมภายนอกที่เกี่ยวข้อง

ในการจัดทำแผนพัฒนาท้องถิ่นสี่ปีของเทศบาลนั้น ได้ทำการประเมินสถานการณ์สภาพแวดล้อม ภายนอกที่เกี่ยวข้อง ซึ่งมีรายละเอียดดังนี้

ด้าน	สถานการณ์สภาพแวดล้อม ภายนอกที่เกี่ยวข้อง	ข้อบ่งชี้และปริมาณของ ปัญหา/ความต้องการ	พื้นที่เป้าหมาย/ กลุ่มเป้าหมาย	ความคาดหวังและ แนวโน้มอนาคต
๑. โครงการสร้าง พื้นฐาน	๑) ขาดแคลนแหล่งน้ำใน การเกษตรและน้ำประปาสำหรับ อุปโภค-บริโภคยังไม่พอเพียงและ ยังไม่ได้มาตรฐาน	- แหล่งน้ำและน้ำประปาใน การอุปโภค-บริโภค	- ในเขตตำบลวัง มะปรางเหนือ	- ประชาชนมีแหล่ง น้ำและมีน้ำประปา ใช้ได้อย่างพอเพียงมี คุณภาพตาม มาตรฐานมากขึ้น
	๒) ไฟฟ้าส่องสว่างทางและที่ สาธารณะยังไม่สามารถดำเนินการ ครอบคลุมพื้นที่ได้ทั้งหมด	- ไฟฟ้า	- ทางและที่ สาธารณะในเขต ตำบลวังมะปราง เหนือ	- ทางและที่ สาธารณะมีแสง สว่างเพียงพอ ประชาชนได้รับ ความสะดวกในการ สัญจรไปมาและ ป้องกันการเกิด อาชญากรรมได้
	๓) ประชาชนต้องการเส้นทางใน การสัญจรไปมาเพิ่มมากขึ้นและ อบต.ไม่สามารถดำเนินการได้ เนื่องจากพื้นที่ยังไม่เป็นที่สาธารณะ จะดำเนินการได้ก็ต่อเมื่อต้องเป็นที่	- เส้นทางคมนาคม	- เส้นทางคมนาคมที่ เป็นสาธารณะและ ประชาชนมีความ ต้องการให้ ดำเนินการ	- มีเส้นทางในการ คมนาคมเพียงพอ และ ประชาชน ได้รับความสะดวก ในการสัญจรไปมา

ด้าน	สถานการณ์ภาพแวดล้อมภายนอกที่เกี่ยวข้อง	ข้อบ่งชี้และปริมาณของปัญหา/ความต้องการ	พื้นที่เป้าหมาย/กลุ่มเป้าหมาย	ความคาดหวังและแนวโน้มอนาคต
	สาธารณะ			
๒. ด้านเศรษฐกิจและการท่องเที่ยว	๑) ขาดแหล่งเงินลงทุนในการทำกิจการและประกอบอาชีพ	- การลงทุน	- ประชาชนในเขต อบต.	- มีแหล่งเงินทุนในการทำกิจการและประกอบอาชีพ
	๒) ประชาชนขาดสถานที่จำหน่ายสินค้า	- การพาณิชย์กรรม	- ร้านค้าแผงลอย	- ร้านค้าแผงลอยมีสถานที่ในการขายจำหน่ายสินค้า
	๓) ผลผลิตทางการเกษตรราคาตกต่ำระยะทางในการขนส่งผลผลิตไกลจากแหล่งรับซื้อ		- เกษตรกรในพื้นที่	- ผลผลิตมีราคาสูงขึ้น
	๔) ค่าแรงต่ำค่าครองชีพสูงขาดแคลนการจ้างงาน		- ผู้ประกอบอาชีพรับจ้าง	- ค่าแรงสูงขึ้นเหมาะสมกับค่าครองชีพ มีการจ้างงานมากขึ้น
๓. ด้านการศึกษา	๑) การศึกษาสื่อการเรียนการสอนยังไม่พอเพียง เด็กนักเรียนไม่ได้รับการศึกษาต่อในระดับที่สูงกว่าชั้นพื้นฐาน และขาดงบประมาณในการศึกษา ครอบครัวยากจน	- สังคมในชุมชน	- เด็กนักเรียนในเขต อบต.	- มีสื่อการเรียนการสอนที่พอเพียง เด็กนักเรียนได้รับการศึกษาที่สูงขึ้น มีงบประมาณในการศึกษาเล่าเรียน
	๒) เด็กและผู้สูงอายุบางครอบครัวผู้สูงอายุอยู่ตามลำพัง		- ผู้สูงอายุและเด็กในเขต อบต.	- ผู้สูงอายุและเด็กได้รับการดูแลที่ดี
๔. ด้านสิ่งแวดล้อมและจัดการทรัพยากรธรรมชาติ	๑) ในเขต อบต. ไม่มีแหล่งท่องเที่ยวและกิจกรรมการท่องเที่ยว	- การท่องเที่ยว	- ในเขต อบต.	- มีแหล่งท่องเที่ยวในเขต อบต. และส่งเสริมกิจกรรมการท่องเที่ยวเพิ่มมากขึ้น
๕. ด้านคุณภาพชีวิตและสังคมเพื่อการอยู่ดีมีสุข	๑) มีการระบาดของโรคอุบัติใหม่ โรคระบาด โรคติดต่อ	- ด้านสาธารณสุข	- ในเขต อบต.	ในพื้นที่ไม่มีการระบาดของโรคอุบัติใหม่ ตรวจจับโรคติดต่อ
	๒) ประชาชนในพื้นที่ป่วยเป็นโรคเรื้อรังแนวโน้มที่เพิ่มขึ้น เช่น เบาหวาน ความดัน		- ประชาชนกลุ่มเสี่ยงและผู้ป่วย	
	๓) ปริมาณขยะและน้ำเสียเพิ่มมากขึ้น		- ในเขต อบต.	- ปริมาณขยะและน้ำเสียถูกกำจัดให้หมดด้วยวิธีการที่ถูกต้อง

ด้าน	สถานการณ์ภาพแวดล้อมภายนอกที่เกี่ยวข้อง	ข้อบ่งชี้และปริมาณของปัญหา/ความต้องการ	พื้นที่เป้าหมาย/กลุ่มเป้าหมาย	ความคาดหวังและแนวโน้มอนาคต
	๔) ประชาชนบริโภคอาหารที่ปลอดภัย		- ประชาชนในเขต อบต.	- ประชาชนทราบ และสามารถเลือก บริโภคอาหารที่ ปลอดภัยได้ถูกต้อง
	๕) ประชาชนในพื้นที่บางรายมีที่อยู่อาศัยไม่มั่นคงแข็งแรง	- ที่อยู่อาศัย	- ประชาชนในพื้นที่ที่ ได้รับความเดือนร้อน เรื่องที่อยู่อาศัย	- ประชาชนในพื้นที่ ได้รับความช่วยเหลือซ่อมแซมที่อยู่ อาศัยให้มั่นคง แข็งแรง
	๖) ประชาชนบางครัวเรือนบริโภค- บริโภคน้ำที่ยังไม่สะอาดและมี สิ่งเจือปน เช่น จากน้ำฝน น้ำที่ ไม่ได้คุณภาพ มีตะกอน	- การอุปโภค-บริโภค	- ประชาชนในเขต เทศบาล	- ประชาชนบริโภค น้ำที่สะอาดถูก สุขลักษณะ
	๗) เยาวชนและวัยรุ่นติดเกมส์ สิ่ง ลามก บุหรี่ เหล้า สารเสพติด และ ท้องก่อนวัยอันสมควร		- เยาวชนและวัยรุ่น ในเขต อบต.	- เยาวชนและวัยรุ่น มีอนาคตที่ดี
	๘) ประชากรที่สูบบุหรี่ และดื่ม สุรา		- ประชาชนที่สูบบุหรี่ และดื่มสุรา	- ประชาชนเลิกสูบ บุหรี่และเลิกดื่มสุรา
๖. ด้าน การเมืองการ บริหาร	๑) การจราจรบนถนนมีเพิ่มมากขึ้น อาจทำให้เกิดอุบัติเหตุขึ้นได้	- การจราจร	ประชาชนที่สัญจรไป มาบนถนน	มีระบบควบคุม การจราจร เช่น ติดตั้งสัญญาณไฟ กระพริบเพื่อเตือน ให้ระมัดระวัง
	๒) มีการทำลายและลักขโมย ทรัพย์สินของประชาชนและ ราชการ รวมทั้งเกิดการทะเลาะวิวาทกัน ใน ชุมชน	- การรักษาความปลอดภัย ในชีวิตและทรัพย์สินของ ประชาชน	- ประชาชนและส่วน ราชการ	- มีการป้องกันและ รักษาความปลอดภัยในชีวิต และทรัพย์สินของ ประชาชนละส่วน ราชการ เช่น การ ติดตั้งกล้องวงจรปิด การให้ผู้นำ อปพร. ควบคุมและระงับ เหตุทะเลาะวิวาท

๓.๑ การวิเคราะห์กรอบการจัดทำยุทธศาสตร์ขององค์กรปกครองส่วนท้องถิ่น

ผลการวิเคราะห์ศักยภาพเพื่อประเมินสถานภาพการพัฒนาในปัจจุบันและโอกาสการพัฒนาในอนาคตของท้องถิ่นด้วยเทคนิค SWOT

เป็นการประเมินโดยวิเคราะห์ถึงโอกาส และภาวะคุกคามหรือข้อจำกัด อันเป็นภาวะแวดล้อมภายนอกที่มีผลต่อการพัฒนาในด้านต่าง ๆ ของท้องถิ่น ซึ่งทั้งหมดเป็นการประเมินสถานภาพของท้องถิ่น ในปัจจุบัน โดยเป็นการตอบคำถามว่า “ปัจจุบันท้องถิ่นอยู่จุดไหน” สำหรับใช้เป็นประโยชน์ในการกำหนด การดำเนินงาน ในอนาคตต่อไป ทั้งนี้โดยใช้เทคนิค SWOT analysis การพิจารณาถึงปัจจัยภายใน ได้แก่ จุดแข็ง (Strength-S) จุดอ่อน (Weak-W) และปัจจัยภายนอกได้แก่โอกาส (Opportunity-O) และอุปสรรค (Threat-T) เป็นเครื่องมือ

องค์การบริหารส่วนตำบลวังมะปรางเหนือ ได้วิเคราะห์ศักยภาพเพื่อประเมินสถานภาพการพัฒนา ในปัจจุบันและโอกาสการพัฒนาในอนาคต โดยใช้เทคนิค SWOT Analysis ดังนี้

จุดแข็ง (Strength)	จุดอ่อน (Weakness)
<p>๑. ระบบการบริหาร</p> <ul style="list-style-type: none"> - มีการจัดโครงสร้างภายในที่เหมาะสม สอดคล้องกับภารกิจ - การมีส่วนร่วมของประชาชนในการดำเนินงาน - การบริหารจัดการยึดหลักธรรมาภิบาล - มีการแบ่งงาน/มอบหมายหน้าที่รับผิดชอบ 	<p>๑. ระบบการบริหาร</p> <ul style="list-style-type: none"> - กฎระเบียบข้อบังคับต่าง ๆ มีการปรับปรุงแก้ไขตลอดเวลา ทำให้ศึกษาไม่ทัน ขาดความชัดเจนในการดำเนินงาน - พื้นที่รับผิดชอบมาก ไม่สามารถบริการ การพัฒนาได้ทั่วถึง - ปริมาณงานมีมาก บุคลากรมีน้อย มีผลทำให้ผลงานไม่เกิดประสิทธิภาพและประสิทธิผลเท่าที่ควร - ประชาชนบางส่วนยังขาดการมีส่วนร่วม
<p>๒. ระบบข้อมูล</p> <ul style="list-style-type: none"> - มีการจัดเก็บข้อมูลในการดำเนินการ 	<p>๒. ระบบข้อมูล</p> <ul style="list-style-type: none"> - ไม่มีความรู้ความชำนาญในการจัดเก็บข้อมูล
<p>๓. ัตรากำลัง (พนักงานส่วนตำบล/ลูกจ้าง)</p> <ul style="list-style-type: none"> - บุคลากรมีความรู้ความสามารถในการปฏิบัติหน้าที่ - ได้รับการฝึกอบรมอย่างต่อเนื่อง - มีการกำหนดแผนอัตรากำลังตามโครงสร้าง 	<p>๓. อัตรากำลัง (พนักงานส่วนตำบล/ลูกจ้าง)</p> <ul style="list-style-type: none"> - บุคลากรได้รับมอบหมายงานมากเกินไป - ขาดแคลนบุคลากรที่มีความรู้ ความเชี่ยวชาญ เฉพาะด้านมาปฏิบัติงานในหน่วยงานและ เทคโนโลยีบางอย่างไม่เพียงพอทำให้มี ประสิทธิภาพ ในการดำเนินงานน้อยลง
<p>๔. การเงิน/งบประมาณ</p> <ul style="list-style-type: none"> - การบริหารงบประมาณเป็นไปอย่างมีประสิทธิภาพ 	<p>๔. การเงิน/งบประมาณ</p> <ul style="list-style-type: none"> - งบประมาณมีจำกัดไม่เพียงพอต่อการพัฒนา และแก้ไขปัญหาความเดือดร้อนของประชาชน

จุดแข็ง (Strength)	จุดอ่อน (Weakness)
๕. ศักยภาพของชุมชน - มีกลุ่มต่างๆ ในหมู่บ้าน เช่น กลุ่มออมทรัพย์ กลุ่มอาชีพ ธนาคารหมู่บ้าน กองทุนหมู่บ้าน ฯลฯ	๕. ศักยภาพของชุมชน - กลุ่มต่างๆ ในหมู่บ้านบางกลุ่มไม่มีความเข้มแข็งดีพอ
๖. ทรัพยากรธรรมชาติและสิ่งแวดล้อม - มีแหล่งน้ำธรรมชาติสามารถใช้ประโยชน์ในการเกษตร - มีสถานที่ที่สามารถพัฒนาเป็นแหล่งท่องเที่ยวได้ - นโยบายของรัฐบาล/จังหวัด ที่สนับสนุนส่งเสริมด้านการเกษตร การท่องเที่ยว สอดคล้องกับยุทธศาสตร์การพัฒนาระดับตำบล - การสร้างความเข้มแข็งตามระบบเศรษฐกิจพอเพียง - การแก้ไขปัญหาความยากจน ปัญหาเสพติดตามนโยบายของรัฐบาล	๖. ทรัพยากรธรรมชาติและสิ่งแวดล้อม - ขาดจิตสำนึกในการรับผิดชอบร่วมกันในการอนุรักษ์ทรัพยากรธรรมชาติและสิ่งแวดล้อม - ไม่มีงบประมาณในการพัฒนาให้เป็นแหล่งท่องเที่ยวธรรมชาติ - มีปัญหาแนวเขตการปกครองระหว่างองค์การบริหารส่วนตำบลกับเทศบาล - ห้วงระยะเวลาในการจัดสรรงบประมาณอุดหนุนจากรัฐบาลมีความล่าช้า - ภาระหน้าที่เพิ่มมากขึ้น ตามภารกิจที่ได้รับการถ่ายโอน

โอกาส (Opportunities-O)

๑๗. รัฐธรรมนูญแห่งราชอาณาจักรไทย กำหนดไว้ว่าการบริหารราชการแผ่นดิน เรื่องรัฐต้องกระจายอำนาจให้องค์กรปกครองส่วนท้องถิ่นพึ่งตนเองและตัดสินใจในกิจการของท้องถิ่นได้เอง โดยคำนึงถึงเจตนารมณ์ของประชาชนในท้องถิ่น และส่งเสริมให้องค์กรปกครองส่วนท้องถิ่นเป็นหน่วยงานหลักในการจัดทำบริการสาธารณะและมีส่วนร่วมในการตัดสินใจแก้ไขปัญหาในพื้นที่ และองค์กรปกครองส่วนท้องถิ่นย่อมมีความเป็นอิสระในการกำหนดนโยบาย การปกครอง การบริหาร การจัดบริการสาธารณะที่มีความหลากหลาย การบริหารงานบุคคล การเงินและการคลังและมีอำนาจหน้าที่ของตนเองโดยเฉพาะ

๑๘. พระราชบัญญัติกำหนดแผนและขั้นตอนการกระจายอำนาจให้แก่องค์กรปกครองส่วนท้องถิ่น พ.ศ. ๒๕๔๒ กำหนดให้องค์กรปกครองส่วนท้องถิ่นมีอำนาจหน้าที่ในการจัดระบบบริการสาธารณะเพื่อประโยชน์ในท้องถิ่น โดยที่หน่วยงานราชการส่วนกลางและส่วนภูมิภาคส่งเสริมและสนับสนุนการถ่ายโอนภารกิจให้แก่องค์กรปกครองส่วนท้องถิ่น ตามแผนการกระจายอำนาจ ๖ ด้าน ทำให้ อบต. มีโอกาสได้รับการจัดสรรทั้งงบประมาณ การฝึกอบรมความรู้ ศักยภาพของเจ้าหน้าที่ และมีอำนาจหน้าที่ในการควบคุม ดูแล ป้องกันและแก้ไขเพิ่มมากขึ้น ทำให้สามารถดำเนินการแก้ไขปัญหาความเร่งด่วนได้อย่างรวดเร็วและมีประสิทธิภาพมากขึ้น

๑๙. แผนพัฒนาเศรษฐกิจและสังคมแห่งชาติฉบับที่ ๑๑ เน้นการพัฒนาเศรษฐกิจตามหลักปรัชญาเศรษฐกิจพอเพียง ส่งเสริมเกษตรตามแนวทฤษฎีใหม่แบบผสมผสาน เพื่อแก้ไขปัญหาความยากจน กระตุ้นให้ชุมชนพึ่งตนเอง

๒๐. รัฐบาลมีแนวนโยบายการส่งเสริม การมีส่วนร่วมในการปกครองระบอบประชาธิปไตยแก่ประชาชน เพื่อให้เกิดความรู้ ความเข้าใจเกี่ยวกับประชาธิปไตย เป็นการกระตุ้นและส่งเสริมให้ประชาชนเข้ามามีส่วนร่วมในการบริหารจัดการท้องถิ่นของตนเองมากขึ้น

๒๑. มีการเสริมสร้างธรรมาภิบาลในภาครัฐ เน้นประสิทธิภาพ ประหยัด เป็นธรรม โปร่งใส เปิดโอกาสให้ภาคประชาชนเข้ามามีส่วนร่วมคิด ตัดสินใจ และร่วมรับผลประโยชน์

๒๒. จังหวัดตรังดำเนินการ การท่องเที่ยวต้ง ส่งผลต่อการพัฒนาแหล่งท่องเที่ยว ให้เป็นที่รู้จักและเป็นการส่งเสริมเศรษฐกิจด้านการท่องเที่ยว

๒๓. รัฐบาลมีการขับเคลื่อนหลักปรัชญาเศรษฐกิจพอเพียง ส่งผลให้เกิดประโยชน์ต่อการพัฒนา ปลูกฝังค่านิยม อยู่แบบพอเพียงให้แก่ประชาชน

๒๔. การขอรับการสนับสนุนงบประมาณกรณีโครงการเร่งด่วนและโครงการเกินศักยภาพ มีหลายช่องทาง ได้แก่ อบจ. จังหวัด กรมที่สังกัดและหน่วยงานอื่นที่เกี่ยวข้อง

อุปสรรคหรือข้อจำกัด (Threats-T)

๗. สภาวะการณ์ทางการเมืองและเศรษฐกิจในระดับประเทศและภูมิภาคส่งผลต่อการพัฒนาท้องถิ่น

๘. การรับค่านิยมตะวันตกทำให้เกิดการบริโภคนิยมมากขึ้น เกิดหนี้สิน ประชาชนมีรายจ่ายมากกว่ารายได้ และการเพิ่มขึ้นของจำนวนประชากรภายในเขตองค์การบริหารส่วนตำบลอย่างรวดเร็วส่งผลให้ประชาชนมีระดับความต้องการในการบริการสาธารณสุขสูงขึ้นทำให้ไม่สามารถตอบสนอง ความต้องการของประชาชนได้อย่างครอบคลุมและทั่วถึง

๙. แรงงานต่างด้าวที่เข้ามาในท้องถิ่น ทำให้การจ้างงานคนไทยโดยคนไทยน้อยลง

๑.๓ การประเมินสถานการณ์สภาพแวดล้อมภายนอกที่เกี่ยวข้อง

ในการจัดทำแผนพัฒนาท้องถิ่นสี่ปีของเทศบาลนั้น ได้ทำการประเมินสถานการณ์สภาพแวดล้อมภายนอกที่เกี่ยวข้อง ซึ่งมีรายละเอียดดังนี้

ด้าน	สถานการณ์สภาพแวดล้อมภายนอกที่เกี่ยวข้อง	ข้อบ่งชี้และปริมาณของปัญหา/ความต้องการ	พื้นที่เป้าหมาย/กลุ่มเป้าหมาย	ความคาดหวังและแนวโน้มอนาคต
๑. โครงการสร้างพื้นฐาน	๑) ขาดแคลนแหล่งน้ำในการเกษตรและน้ำประปาสำหรับอุปโภค-บริโภคยังไม่พอเพียงและยังไม่ได้มาตรฐาน	- แหล่งน้ำและน้ำประปาในการอุปโภค-บริโภค	- ในเขตตำบลวังมะปรางเหนือ	- ประชาชนมีแหล่งน้ำและมีน้ำประปาใช้อย่างพอเพียงมีคุณภาพตามมาตรฐานมากขึ้น
	๒) ไฟฟ้าส่องสว่างทางและที่สาธารณะยังไม่สามารถดำเนินการครอบคลุมพื้นที่ได้ทั้งหมด	- ไฟฟ้า	- ทางและที่สาธารณะในเขตตำบลวังมะปรางเหนือ	- ทางและที่สาธารณะมีแสงสว่างเพียงพอประชาชนได้รับความสะดวกในการสัญจรไปมาและป้องกันการเกิดอาชญากรรมได้
	๓) ประชาชนต้องการเส้นทางในการสัญจรไปมาเพิ่มมากขึ้นและอบต.ไม่สามารถดำเนินการได้เนื่องจากพื้นที่ยังไม่เป็นที่สาธารณะจะดำเนินการได้ก็ต่อเมื่อต้องเป็นที่สาธารณะ	- เส้นทางคมนาคม	- เส้นทางคมนาคมที่เป็นสาธารณะและประชาชนมีความต้องการให้ดำเนินการ	- มีเส้นทางในการคมนาคมเพียงพอและประชาชนได้รับความสะดวกในการสัญจรไปมา
๒. ด้านเศรษฐกิจและการท่องเที่ยว	๑) ขาดแหล่งเงินทุนในการทำกิจการและประกอบอาชีพ	- การลงทุน	- ประชาชนในเขตอบต.	- มีแหล่งเงินทุนในการทำกิจการและประกอบอาชีพ
	๒) ประชาชนขาดสถานที่จำหน่าย	- การพาณิชย์กรรม	- ร้านค้าแผงลอย	- ร้านค้าแผงลอยมี

ด้าน	สถานการณ์ภาพแวดล้อมภายนอกที่เกี่ยวข้อง	ข้อบ่งชี้และปริมาณของปัญหา/ความต้องการ	พื้นที่เป้าหมาย/กลุ่มเป้าหมาย	ความคาดหวังและแนวโน้มอนาคต
	สินค้า			สถานที่ในการขายจำหน่ายสินค้า
	๓) ผลผลิตทางการเกษตรราคาตกต่ำระยะทางในการขนส่งผลผลิตไกลจากแหล่งรับซื้อ		- เกษตรกรในพื้นที่	- ผลผลิตมีราคาสูงขึ้น
	๔) ค่าแรงต่ำค่าครองชีพสูงขาดแคลนการจ้างงาน		- ผู้ประกอบอาชีพรับจ้าง	- ค่าแรงสูงขึ้นเหมาะสมกับค่าครองชีพ มีการจ้างงานมากขึ้น
๓. ด้านการศึกษา ศาสนา ศิลปวัฒนธรรม	๑) การศึกษาสื่อการเรียนการสอนยังไม่พอเพียง เด็กนักเรียนไม่ได้รับการศึกษาต่อในระดับที่สูงกว่าชั้นพื้นฐาน และขาดงบประมาณในการศึกษา ครอบครัวยากจน	- สังคมในชุมชน	- เด็กนักเรียนในเขต อบต.	- มีสื่อการเรียนการสอนที่พอเพียง เด็กนักเรียนได้รับการศึกษาที่สูงขึ้น มีงบประมาณในการศึกษาเล่าเรียน
	๒) เด็กและผู้สูงอายุบางครอบครัวผู้สูงอายุอยู่ตามลำพัง		- ผู้สูงอายุและเด็กในเขต อบต.	- ผู้สูงอายุและเด็กได้รับการดูแลที่ดี
๔. ด้านสิ่งแวดล้อม และจัดการทรัพยากรธรรมชาติ	๑) ในเขต อบต. ไม่มีแหล่งท่องเที่ยวและกิจกรรมการท่องเที่ยว	- การท่องเที่ยว	- ในเขต อบต.	- มีแหล่งท่องเที่ยวในเขต อบต. และส่งเสริมกิจกรรมการท่องเที่ยวเพิ่มมากขึ้น
๕. ด้านคุณภาพชีวิตและสังคมเพื่อการอยู่ดีมีสุข	๑) มีการระบาดของโรคอุบัติใหม่ โรคระบาด โรคติดต่อ	- ด้านสาธารณสุข	- ในเขต อบต.	ในพื้นที่ไม่มีการระบาดของโรคอุบัติใหม่ ครอบคลุมโรคติดต่อ
	๒) ประชาชนในพื้นที่ป่วยเป็นโรคเรื้อรังแนวโน้มที่เพิ่มขึ้น เช่น เบาหวาน ความดัน		- ประชาชนกลุ่มเสี่ยงและผู้ป่วย	
	๓) ปริมาณขยะและน้ำเสียเพิ่มมากขึ้น		- ในเขต อบต.	- ปริมาณขยะและน้ำเสียถูกกำจัดให้หมดด้วยวิธีการที่ถูกต้อง
	๔) ประชาชนบริโภคอาหารที่ปลอดภัย		- ประชาชนในเขต อบต.	- ประชาชนทราบและสามารถเลือกบริโภคอาหารที่ปลอดภัยได้ถูกต้อง
	๕) ประชาชนในพื้นที่บางรายมีที่อยู่	- ที่อยู่อาศัย	- ประชาชนในพื้นที่ที่	- ประชาชนในพื้นที่

ด้าน	สถานการณ์ภาพแวดล้อมภายนอกที่เกี่ยวข้อง	ข้อบ่งชี้และปริมาณของปัญหา/ความต้องการ	พื้นที่เป้าหมาย/กลุ่มเป้าหมาย	ความคาดหวังและแนวโน้มนาคต
	อาศัยไม่มั่นคงแข็งแรง		ได้รับความเดือนร้อนเรื่องที่อยู่อาศัย	ได้รับความช่วยเหลือซ่อมแซมที่อยู่อาศัยให้มั่นคงแข็งแรง
	๖) ประชาชนบางครัวเรือนบริเวณบริเวณน้ำที่ยังไม่สะอาดและมีสิ่งเจือปน เช่น จากน้ำฝน น้ำที่ไม่ได้คุณภาพ มีตะกอน	- การอุปโภค-บริโภค	- ประชาชนในเขตเทศบาล	- ประชาชนบริเวณน้ำที่สะอาดถูกสุขลักษณะ
	๗) เยาวชนและวัยรุ่นติดเกมส์ สิ่งลามก บุหรี่ เหล้า สารเสพติด และท้องก่อนวัยอันสมควร		- เยาวชนและวัยรุ่นในเขต อบต.	- เยาวชนและวัยรุ่นมีอนาคตที่ดี
	๘) ประชากรที่สูบบุหรี่ และดื่มสุรา		- ประชาชนที่สูบบุหรี่และดื่มสุรา	- ประชาชนเลิกสูบบุหรี่และเลิกดื่มสุรา
๖. ด้านการเมืองการบริหาร	๑) การจราจรบนถนนมีเพิ่มมากขึ้น อาจทำให้เกิดอุบัติเหตุขึ้นได้	- การจราจร	ประชาชนที่สัญจรไปมาบนถนน	มีระบบควบคุมการจราจร เช่น ติดตั้งสัญญาณไฟกระพริบเพื่อเตือนให้ระมัดระวัง
	๒) มีการทำลายและลักขโมยทรัพย์สินของประชาชนและราชการ รวมทั้งเกิดการทะเลาะวิวาทกันในกลุ่มชน	- การรักษาความปลอดภัยในชีวิตและทรัพย์สินของประชาชน	- ประชาชนและส่วนราชการ	- มีการป้องกันและรักษาความปลอดภัยในชีวิตและทรัพย์สินของประชาชนละส่วนราชการ เช่น การติดตั้งกล้องวงจรปิด การให้ผู้นำ อปพร. ควบคุมและระงับเหตุทะเลาะวิวาท

บัญชีสรุปโครงการพัฒนา
แผนพัฒนาท้องถิ่น (พ.ศ.๒๕๖๖ - ๒๕๗๐)
องค์การบริหารส่วนตำบลวังมะปรางเหนือ อำเภอวังวิเศษ จังหวัดตรัง

ยุทธศาสตร์	ปี ๒๕๖๖		ปี ๒๕๖๗		ปี ๒๕๖๘		ปี ๒๕๖๙		ปี ๒๕๗๐		รวม ๕ ปี	
	จำนวน โครงการ	งบประมาณ (บาท)	จำนวน โครงการ	งบประมาณ (บาท)	จำนวน โครงการ	งบประมาณ (บาท)	จำนวน โครงการ	งบประมาณ (บาท)	จำนวน โครงการ	งบประมาณ (บาท)	จำนวน โครงการ	งบประมาณ (บาท)
๑)ยุทธศาสตร์ที่ ๑												
๑.๑ แผนงานเกษตรและชุมชน	๑๑	๕,๙๗๐,๐๐๐	๗	๗,๗๐๐,๐๐๐	๖	๓,๙๐๐,๐๐๐	๖	๓,๙๐๐,๐๐๐	๖	๓,๙๐๐,๐๐๐	๓๖	๒๕,๓๗๐,๐๐๐.๐๐
๑.๒ แผนงานอุตสาหกรรมและการโยธา	๔๒	๒๘,๔๗๘,๐๐๐	๔๗	๖๐,๕๐๖,๐๐๐	๔๑	๔๐,๗๑๙,๐๐๐	๔๓	๔๗,๘๗๓,๐๐๐	๓๙	๔๖,๕๕๑,๐๐๐	๒๑๒	๒๒๔,๑๒๗,๐๐๐
๑.๓ แผนงานการเกษตร	๘	๘๐๐,๐๐๐	๘	๘๐๐,๐๐๐	๑๕	๑๒,๘๐๐,๐๐๐	๑๐	๑๑,๘๐๐,๐๐๐	๑๐	๒,๘๐๐,๐๐๐	๕๑	๒๙,๐๐๐,๐๐๐
๑.๔ แผนงานการพาณิชย์	๑	๑๕๐,๐๐๐	๑	๑๕๐,๐๐๐	๑	๑๕๐,๐๐๐	๑	๑๕๐,๐๐๐	๑	๑๕๐,๐๐๐	๕	๗๕๐,๐๐๐
รวม	๖๒	๓๕,๓๙๘,๐๐๐	๖๓	๖๙,๑๕๖,๐๐๐	๖๓	๕๗,๕๖๙,๐๐๐	๖๐	๖๓,๗๒๓,๐๐๐	๕๖	๕๓,๔๐๑,๐๐๐	๓๐๔	๒๗๙,๒๔๗,๐๐๐
๒)ยุทธศาสตร์ที่ ๒												
๒.๑ แผนงานสร้างความเข้มแข็งของชุมชน	๖	๒๕๐,๐๐๐	๖	๒๕๐,๐๐๐	๖	๒๕๐,๐๐๐	๖	๒๕๐,๐๐๐	๖	๒๕๐,๐๐๐	๓๐	๑,๒๕๐,๐๐๐
๒.๒ แผนงานการเกษตร	๒	๑๓๐,๐๐๐	๒	๑๓๐,๐๐๐	๒	๑๓๐,๐๐๐	๒	๑๓๐,๐๐๐	๒	๑๓๐,๐๐๐	๑๐	๖๕๐,๐๐๐
รวม	๘	๓๘๐,๐๐๐	๘	๓๘๐,๐๐๐	๘	๓๘๐,๐๐๐	๘	๓๘๐,๐๐๐	๘	๓๘๐,๐๐๐	๔๐	๑,๙๐๐,๐๐๐
๓)ยุทธศาสตร์ที่ ๓												
๓.๑ แผนงานบริหารงานทั่วไป	๒	๑๒๐,๐๐๐	๒	๑๒๐,๐๐๐	๒	๑๒๐,๐๐๐	๒	๑๒๐,๐๐๐	๒	๑๒๐,๐๐๐	๑๐	๖๐๐,๐๐๐
๓.๒ แผนงานการศึกษา	๓	๑,๘๐๐,๐๐๐	๓	๑,๘๐๐,๐๐๐	๓	๑,๘๐๐,๐๐๐	๓	๑,๘๐๐,๐๐๐	๓	๑,๘๐๐,๐๐๐	๑๕	๙,๐๐๐,๐๐๐
๓.๓ แผนงานสร้างความเข้มแข็งของชุมชน	๑	๑๐๐,๐๐๐	๑	๑๐๐,๐๐๐	๑	๑๐๐,๐๐๐	๑	๑๐๐,๐๐๐	๑	๑๐๐,๐๐๐	๕	๕๐๐,๐๐๐
๓.๔ แผนงานการศาสนา วัฒนธรรม	๓	๑,๗๐๐,๐๐๐	๔	๑,๔๕๐,๐๐๐	๒	๒๕๐,๐๐๐	๒	๒๕๐,๐๐๐	๒	๒๕๐,๐๐๐	๑๓	๓,๙๐๐,๐๐๐
และนันทนาการ												
รวม	๙	๓,๗๒๐,๐๐๐	๑๐	๓,๕๗๐,๐๐๐	๘	๒,๒๗๐,๐๐๐	๘	๒,๒๗๐,๐๐๐	๘	๒,๒๗๐,๐๐๐	๔๓	๑๔,๐๐๐,๐๐๐

ยุทธศาสตร์	ปี ๒๕๖๖		ปี ๒๕๖๗		ปี ๒๕๖๗		ปี ๒๕๖๘		ปี ๒๕๖๙		รวม ๕ ปี	
	จำนวน โครงการ	งบประมาณ (บาท)	จำนวน โครงการ	งบประมาณ (บาท)	จำนวน โครงการ	งบประมาณ (บาท)	จำนวน โครงการ	งบประมาณ (บาท)	จำนวน โครงการ	งบประมาณ (บาท)	จำนวน โครงการ	งบประมาณ (บาท)
๔) ยุทธศาสตร์ที่ ๔												
๔.๑ แผนงานสร้างความเข้มแข็งของชุมชน	๖	๓๐๐,๐๐๐	๖	๓๐๐,๐๐๐	๖	๓๐๐,๐๐๐	๖	๓๐๐,๐๐๐	๖	๓๐๐,๐๐๐	๓๐	๑,๕๐๐,๐๐๐
รวม	๖	๓๐๐,๐๐๐	๖	๓๐๐,๐๐๐	๖	๓๐๐,๐๐๐	๖	๓๐๐,๐๐๐	๖	๓๐๐,๐๐๐	๓๐	๑,๕๐๐,๐๐๐
๕) ยุทธศาสตร์ที่ ๕												
๕.๑ แผนงานการรักษาความสงบภายใน	๑๕	๖,๘๒๐,๐๐๐	๑๕	๖,๘๒๐,๐๐๐	๑๕	๖,๘๒๐,๐๐๐	๑๕	๖,๘๒๐,๐๐๐	๑๕	๖,๘๒๐,๐๐๐	๗๕	๓๔,๑๐๐,๐๐๐
๕.๒ แผนงานสังคมสงเคราะห์	๔	๖๓๐,๐๐๐	๔	๖๓๐,๐๐๐	๔	๖๓๐,๐๐๐	๔	๖๓๐,๐๐๐	๔	๖๓๐,๐๐๐	๒๐	๓,๑๕๐,๐๐๐
๕.๓ แผนงานสร้างความเข้มแข็งของชุมชน	๑๔	๖๖๐,๐๐๐	๑๔	๖๖๐,๐๐๐	๑๔	๖๖๐,๐๐๐	๑๔	๖๖๐,๐๐๐	๑๕	๑,๑๖๐,๐๐๐	๗๑	๓,๘๐๐,๐๐๐
๕.๔ แผนงานการศึกษา วัฒนธรรมและ นันทนาการ	๓	๓๖๐,๐๐๐	๓	๓๖๐,๐๐๐	๓	๓๖๐,๐๐๐	๓	๓๖๐,๐๐๐	๓	๓๖๐,๐๐๐	๑๕	๑,๘๐๐,๐๐๐
๕.๕ แผนงานสาธารณสุข	๓๘	๑,๕๗๑,๐๐๐	๓๘	๑,๕๗๑,๐๐๐	๓๘	๑,๕๗๑,๐๐๐	๓๘	๑,๕๗๑,๐๐๐	๓๘	๑,๕๗๑,๐๐๐	๑๙๐	๗,๘๕๕,๐๐๐
๕.๖ แผนงานงบกลาง	๐	-	๐	-	๐	-	๐	-	๐	-	๐	-
รวม	๗๔	๑๐,๐๔๑,๐๐๐	๗๔	๑๐,๐๔๑,๐๐๐	๗๔	๑๐,๐๔๑,๐๐๐	๗๔	๑๐,๐๔๑,๐๐๐	๗๕	๑๐,๕๔๑,๐๐๐	๓๗๑	๕๐,๗๐๕,๐๐๐
๖) ยุทธศาสตร์ที่ ๖												
๖.๑ แผนงานบริหารงานทั่วไป	๒๐	๒,๖๖๕,๐๐๐	๒๐	๒,๖๖๐,๐๐๐	๒๐	๒,๖๐๐,๐๐๐	๑๙	๒,๕๔๐,๐๐๐	๑๙	๒,๕๔๐,๐๐๐	๙๘	๑๓,๐๐๕,๐๐๐
๖.๒ แผนงานการรักษาความสงบภายใน	๔	๑,๗๐๐,๐๐๐	๔	๑,๗๐๐,๐๐๐	๔	๑,๗๐๐,๐๐๐	๔	๑,๗๐๐,๐๐๐	๔	๑,๗๐๐,๐๐๐	๒๐	๘,๕๐๐,๐๐๐
๖.๓ แผนงานงบกลาง	๐	-	๐	-	๐	-	๐	-	๐	-	๐	-
รวม	๒๔	๔,๓๖๕,๐๐๐	๒๔	๔,๓๖๐,๐๐๐	๒๔	๔,๓๐๐,๐๐๐	๒๓	๔,๒๔๐,๐๐๐	๒๓	๔,๒๔๐,๐๐๐	๑๑๘	๒๒,๕๐๕,๐๐๐
รวมทั้งสิ้น	๑๘๓	๕๔,๒๐๔,๐๐๐	๑๘๕	๘๗,๗๐๗,๐๐๐	๑๘๓	๗๔,๘๖๐,๐๐๐	๑๗๙	๘๐,๙๕๔,๐๐๐	๑๗๖	๗๑,๑๓๒,๐๐๐	๙๐๖	๓๖๘,๘๕๗,๐๐๐

๒ บัญชีโครงการพัฒนาท้องถิ่น

รายละเอียดโครงการพัฒนา
แผนพัฒนาท้องถิ่น(พ.ศ. ๒๕๖๖ - ๒๕๗๐)

องค์การบริหารส่วนตำบลวังมะปรางเหนือ อำเภอวังวิเศษ จังหวัดตรัง

ก. ยุทธศาสตร์จังหวัดที่ ๑ ยุทธศาสตร์การสร้างฐานเศรษฐกิจของจังหวัด (ด้านเกษตรกรรม อุตสาหกรรม และการท่องเที่ยว) ที่มั่นคงและมีเสถียรภาพ

- ยุทธศาสตร์การพัฒนาของ อปท.ในเขตจังหวัดตรัง ที่ ๑ ยุทธศาสตร์การพัฒนาด้านโครงสร้างพื้นฐานควบคู่การท่องเที่ยวเชิงอนุรักษ์

๑. ยุทธศาสตร์การพัฒนาด้านโครงสร้างพื้นฐาน

๑.๑ แผนงานเคหะและชุมชน

ที่	โครงการ	วัตถุประสงค์	เป้าหมาย (ผลผลิตของโครงการ)	งบประมาณและที่มา					ตัวชี้วัด (KPI)	ผลลัพธ์ที่คาดว่าจะได้รับ	หน่วยงานที่รับผิดชอบ
				๒๕๖๖ (บาท)	๒๕๖๗ (บาท)	๒๕๖๘ (บาท)	๒๕๖๙ (บาท)	๒๕๗๐ (บาท)			
๑	ขยายเขตไฟฟ้า หมู่ที่ ๑	เพื่อให้ประชาชนมีไฟฟ้าใช้อย่างทั่วถึง	ขยายเขตไฟฟ้าที่ตกค้าง หมู่ที่ ๑	๓๐๐,๐๐๐	๓๐๐,๐๐๐	๓๐๐,๐๐๐	๓๐๐,๐๐๐	๓๐๐,๐๐๐	จำนวนครัวเรือนที่ดำเนินการ	ประชาชนได้รับความสะดวกและปลอดภัยในคมนาคม	-กองช่าง -อุดหนุนงบประมาณให้การไฟฟ้าส่วนภูมิภาค
๒	ขยายเขตไฟฟ้า หมู่ที่ ๕	เพื่อให้ประชาชนมีไฟฟ้าใช้อย่างทั่วถึง	ขยายเขตไฟฟ้าที่ตกค้าง หมู่ที่ ๕	๓๐๐,๐๐๐	๓๐๐,๐๐๐	๓๐๐,๐๐๐	๓๐๐,๐๐๐	๓๐๐,๐๐๐	จำนวนครัวเรือนที่ดำเนินการ	ประชาชนได้รับความสะดวกและปลอดภัยในคมนาคม	-กองช่าง -อุดหนุนงบประมาณให้การไฟฟ้าส่วนภูมิภาค
๓	ขยายเขตไฟฟ้า หมู่ที่ ๖	เพื่อให้ประชาชนมีไฟฟ้าใช้อย่างทั่วถึง	ขยายเขตไฟฟ้าที่ตกค้าง หมู่ที่ ๖	๓๐๐,๐๐๐	๓๐๐,๐๐๐	๓๐๐,๐๐๐	๓๐๐,๐๐๐	๓๐๐,๐๐๐	จำนวนครัวเรือนที่ดำเนินการ	ประชาชนได้รับความสะดวกและปลอดภัยในคมนาคม	-กองช่าง -อุดหนุนงบประมาณให้การไฟฟ้าส่วนภูมิภาค

ที่	โครงการ	วัตถุประสงค์	เป้าหมาย (ผลผลิตของโครงการ)	งบประมาณและที่มา					ตัวชี้วัด (KPI)	ผลลัพธ์ที่คาดว่าจะได้รับ	หน่วยงานที่รับผิดชอบ
				๒๕๖๖ (บาท)	๒๕๖๗ (บาท)	๒๕๖๘ (บาท)	๒๕๖๙ (บาท)	๒๕๗๐ (บาท)			
๔	ขยายเขตระบบจำหน่ายไฟฟ้า หมู่ที่ ๗	เพื่อขยายเฟสไฟฟ้าให้มี ความแรงเพิ่มขึ้นจำหน่ายไฟฟ้าแรงสูง หมู่ที่ ๗	เพื่อเพิ่มเฟสจำหน่ายไฟฟ้าแรงสูงหมู่ที่ ๗	๑,๐๐๐,๐๐๐	๑,๐๐๐,๐๐๐	๑,๐๐๐,๐๐๐	๑,๐๐๐,๐๐๐	๑,๐๐๐,๐๐๐	จำนวนครัวเรือนที่ดำเนินการ	ประชาชนได้รับความสะดวกและปลอดภัย ในคมนาคม	-กองช่าง -อุดหนุนงบประมาณให้การไฟฟ้าส่วนภูมิภาค
๕	ขยายเขตระบบจำหน่ายไฟฟ้า หมู่ที่ ๙	เพื่อขยายเฟสไฟฟ้าให้มี ความแรงเพิ่มขึ้นจำหน่ายไฟฟ้าแรงสูง หมู่ที่ ๙	เพื่อเพิ่มเฟสจำหน่ายไฟฟ้าแรงสูงหมู่ที่ ๙	๑,๐๐๐,๐๐๐	๑,๐๐๐,๐๐๐	๑,๐๐๐,๐๐๐	๑,๐๐๐,๐๐๐	๑,๐๐๐,๐๐๐	จำนวนครัวเรือนที่ดำเนินการ	ประชาชนได้รับความสะดวกและปลอดภัย ในคมนาคม	-กองช่าง -อุดหนุนงบประมาณให้การไฟฟ้าส่วนภูมิภาค
๖	ขยายเขตระบบจำหน่ายไฟฟ้า หมู่ที่ ๑๐	เพื่อขยายเฟสไฟฟ้าให้มี ความแรงเพิ่มขึ้นจำหน่ายไฟฟ้าแรงสูง และหมู่ที่ ๑๐	เพื่อเพิ่มเฟสจำหน่ายไฟฟ้าแรงสูงหมู่ที่ ๑๐	๑,๐๐๐,๐๐๐	๑,๐๐๐,๐๐๐	๑,๐๐๐,๐๐๐	๑,๐๐๐,๐๐๐	๑,๐๐๐,๐๐๐	จำนวนครัวเรือนที่ดำเนินการ	ประชาชนได้รับความสะดวกและปลอดภัย ในคมนาคม	-กองช่าง -อุดหนุนงบประมาณให้การไฟฟ้าส่วนภูมิภาค
๗	ขยายเขตไฟฟ้า สาธารณะถนนสาย ตง.ถ ๘๘-๐๑๓ แยกทางหลวง หมายเลข ๔๒๒๕ (ต้นปรัง) – วังทอง หมู่ที่ ๑	เพื่อเพิ่มความสะดวกและความปลอดภัยในการสัญจรของประชาชนในเวลากลางคืน	เพื่อขยายเขตไฟฟ้า สาธารณะถนนสาย ตง.ถ ๘๘-๐๑๓ แยกทางหลวง หมายเลข ๔๒๒๕ (ต้นปรัง) – วังทอง หมู่ที่ ๑	๑๐๐,๐๐๐					จำนวนจุดที่ดำเนินการ	ประชาชนได้รับความสะดวกและปลอดภัย ในคมนาคม	-กองช่าง -อุดหนุนงบประมาณให้การไฟฟ้าส่วนภูมิภาค

ที่	โครงการ	วัตถุประสงค์	เป้าหมาย (ผลผลิตของโครงการ)	งบประมาณและที่มา					ตัวชี้วัด (KPI)	ผลลัพธ์ที่คาดว่าจะได้รับ	หน่วยงานที่รับผิดชอบ
				๒๕๖๖ (บาท)	๒๕๖๗ (บาท)	๒๕๖๘ (บาท)	๒๕๖๙ (บาท)	๒๕๗๐ (บาท)			
๘	ขยายเขตไฟฟ้า สาธารณะสาย ตง.ถ๘๘-๐๐๑ แยกทางหลวง หมายเลข ๔ (ช่องหาร - พรุเตียว) หมู่ที่ ๓	เพื่อเพิ่มความเสถียรและความปลอดภัยในการสัญจรของประชาชนในเวลา กลางคืน	เพื่อขยายเขตไฟฟ้า สาธารณะสาย ตง.ถ๘๘-๐๐๑ แยกทางหลวง หมายเลข ๔ (ช่องหาร - พรุเตียว) หมู่ที่ ๓	๕๐,๐๐๐					จำนวนจุดที่ดำเนินการ	ประชาชนได้รับความเสถียรและปลอดภัยในคมนาคม	-กองช่าง -อุดหนุนงบประมาณให้การไฟฟ้าส่วนภูมิภาค
๙	ขยายเขตไฟฟ้า สาธารณะ สาย ซอยบ้านนาย สมปอง หมู่ที่ ๗	เพื่อเพิ่มความเสถียรและความปลอดภัยในการสัญจรของประชาชนในเวลา กลางคืน	เพื่อขยายเขตไฟฟ้า สาธารณะ สายซอยบ้านนาย สมปอง หมู่ที่ ๗	๖๐,๐๐๐					จำนวนจุดที่ดำเนินการ	ประชาชนได้รับความเสถียรและปลอดภัยในคมนาคม	-กองช่าง -อุดหนุนงบประมาณให้การไฟฟ้าส่วนภูมิภาค
๑๐	ขยายเขตไฟฟ้า สาธารณะ สาย ตง.ถ๘๘-๐๒๔ แยกทางหลวง ท้องถิ่น ตง.ถ๘๘-๐๐๗ (บางนาว) - กลางบ้านวังทอง หมู่ที่ ๘	เพื่อเพิ่มความเสถียรและความปลอดภัยในการสัญจรของประชาชนในเวลา กลางคืน	เพื่อขยายเขตไฟฟ้า สาธารณะ สาย ตง.ถ๘๘-๐๒๔ แยกทางหลวงท้องถิ่น ตง.ถ๘๘-๐๐๗ (บางนาว) - กลางบ้านวังทอง หมู่ที่ ๘	๖๐,๐๐๐					จำนวนจุดที่ดำเนินการ	ประชาชนได้รับความเสถียรและปลอดภัยในคมนาคม	-กองช่าง -อุดหนุนงบประมาณให้การไฟฟ้าส่วนภูมิภาค
๑๑	ขยายเขตประปา ส่วนภูมิภาค หมู่ที่ ๑๐	เพื่อให้ประชาชนมีน้ำอุปโภคและบริโภคอย่างเพียงพอตลอดปี	ขยายเขตประปาส่วนภูมิภาค หมู่ที่ ๑๐				๒,๐๐๐,๐๐๐		จำนวนครัวเรือนที่มีน้ำประปาใช้	ประชาชนจะไม่ประสบปัญหาการขาดแคลนน้ำในการอุปโภค บริโภค	-กองช่าง -อุดหนุนงบประมาณให้การประปาส่วนภูมิภาค

ที่	โครงการ	วัตถุประสงค์	เป้าหมาย (ผลผลิตของโครงการ)	งบประมาณและที่มา					ตัวชี้วัด (KPI)	ผลลัพธ์ที่คาดว่าจะได้รับ	หน่วยงานที่รับผิดชอบ
				๒๕๖๖ (บาท)	๒๕๖๗ (บาท)	๒๕๖๘ (บาท)	๒๕๖๙ (บาท)	๒๕๗๐ (บาท)			
๑๒	ขยายเขตประปาส่วนภูมิภาค สายความถลอ -ควนขวาง-ควนตะเคียน หมู่ที่ ๕	เพื่อให้ประชาชนมีน้ำอุปโภคและบริโภคอย่างเพียงพอตลอดปี	ขยายเขตระบบประปาส่วนภูมิภาค หมู่ที่ ๕	๑,๘๐๐,๐๐๐					จำนวนครัวเรือนที่มีน้ำประปาใช้	ประชาชนจะไม่ประสบปัญหาการขาดแคลนน้ำในการอุปโภค บริโภค	-กองช่าง -อุดหนุนงบประมาณให้การประปาส่วนภูมิภาค
๑๓	ขยายเขตประปาส่วนภูมิภาคสายในควน - บางกุ่ม หมู่ที่ ๖	เพื่อให้ประชาชนมีน้ำอุปโภคและบริโภคอย่างเพียงพอตลอดปี	ขยายเขตประปาส่วนภูมิภาค หมู่ที่ ๖		๑,๘๐๐,๐๐๐				จำนวนครัวเรือนที่มีน้ำประปาใช้	ประชาชนจะไม่ประสบปัญหาการขาดแคลนน้ำในการอุปโภค บริโภค	-กองช่าง -อุดหนุนงบประมาณให้การประปาส่วนภูมิภาค

๑.๒ แผนงานอุตสาหกรรมและการโยธา

ที่	โครงการ	วัตถุประสงค์	เป้าหมาย (ผลผลิตของโครงการ)	งบประมาณและที่มา					ตัวชี้วัด (KPI)	ผลลัพธ์ที่คาดว่าจะได้รับ	หน่วยงานที่รับผิดชอบ
				๒๕๖๖ (บาท)	๒๕๖๗ (บาท)	๒๕๖๘ (บาท)	๒๕๖๙ (บาท)	๒๕๗๐ (บาท)			
๑	ติดตั้ง ปรับปรุง บำรุงรักษา ไฟฟ้า สาธารณะบริเวณถนน หมู่ที่ ๑	เพื่อเพิ่มความสะดวกและความปลอดภัยในการสัญจรของประชาชนในเวลากลางคืน	ติดตั้งไฟฟ้าสาธารณะพื้นที่ ม. ๑ และการปรับปรุงซ่อมแซม บำรุงรักษาไฟฟ้า สาธารณะที่มีอยู่เดิมและที่ชำรุดเสียหาย	๒๐๐,๐๐๐	๒๐๐,๐๐๐	๒๐๐,๐๐๐	๒๐๐,๐๐๐	๒๐๐,๐๐๐	จำนวนจุดที่ดำเนินการ	ประชาชนได้รับความสะดวกและปลอดภัยในคมนาคม	กองช่าง

ที่	โครงการ	วัตถุประสงค์	เป้าหมาย (ผลผลิตของโครงการ)	งบประมาณและที่มา					ตัวชี้วัด (KPI)	ผลลัพธ์ที่คาดว่าจะได้รับ	หน่วยงานที่รับผิดชอบ
				๒๕๖๖ (บาท)	๒๕๖๗ (บาท)	๒๕๖๘ (บาท)	๒๕๖๙ (บาท)	๒๕๗๐ (บาท)			
๒	ติดตั้ง ปรับปรุง บำรุงรักษา ไฟฟ้า สาธารณะบริเวณ ถนน หมู่ที่ ๒	เพื่อเพิ่มความสะดวกและความปลอดภัยในการสัญจรของประชาชนในเวลา กลางคืน	ติดตั้งไฟฟ้าสาธารณะพื้นที่ ม. ๒ และการปรับปรุง ซ่อมแซม บำรุงรักษาไฟ สาธารณะที่มีอยู่เดิมและที่ ชำรุดเสียหาย	๒๐๐,๐๐๐	๒๐๐,๐๐๐	๒๐๐,๐๐๐	๒๐๐,๐๐๐	๒๐๐,๐๐๐	จำนวนจุดที่ ดำเนินการ	ประชาชนได้รับความ สะดวกและปลอดภัย ในคมนาคม	กองช่าง
๓	ติดตั้ง ปรับปรุง บำรุงรักษา ไฟฟ้า สาธารณะบริเวณ ถนน หมู่ที่ ๓	เพื่อเพิ่มความสะดวกและความปลอดภัยในการสัญจรของประชาชนในเวลา กลางคืน	ติดตั้งไฟฟ้าสาธารณะพื้นที่ ม. ๓ และการปรับปรุง ซ่อมแซม บำรุงรักษาไฟ สาธารณะที่มีอยู่เดิมและที่ ชำรุดเสียหาย	๒๐๐,๐๐๐	๒๐๐,๐๐๐	๒๐๐,๐๐๐	๒๐๐,๐๐๐	๒๐๐,๐๐๐	จำนวนจุดที่ ดำเนินการ	ประชาชนได้รับความ สะดวกและปลอดภัย ในคมนาคม	กองช่าง
๔	ติดตั้ง ปรับปรุง บำรุงรักษา ไฟฟ้า สาธารณะบริเวณ ถนน หมู่ที่ ๔	เพื่อเพิ่มความสะดวกและความปลอดภัยในการสัญจรของประชาชนในเวลา กลางคืน	ติดตั้งไฟฟ้าสาธารณะพื้นที่ ม. ๔ และการปรับปรุง ซ่อมแซม บำรุงรักษาไฟ สาธารณะที่มีอยู่เดิมและที่ ชำรุดเสียหาย	๒๐๐,๐๐๐	๒๐๐,๐๐๐	๒๐๐,๐๐๐	๒๐๐,๐๐๐	๒๐๐,๐๐๐	จำนวนจุดที่ ดำเนินการ	ประชาชนได้รับความ สะดวกและปลอดภัย ในคมนาคม	กองช่าง
๕	ติดตั้ง ปรับปรุง บำรุงรักษา ไฟฟ้า สาธารณะบริเวณ ถนน หมู่ที่ ๕	เพื่อเพิ่มความสะดวกและความปลอดภัยในการสัญจรของประชาชนในเวลา กลางคืน	ติดตั้งไฟฟ้าสาธารณะพื้นที่ ม. ๕ และการปรับปรุง ซ่อมแซม บำรุงรักษาไฟ สาธารณะที่มีอยู่เดิมและที่ ชำรุดเสียหาย	๒๐๐,๐๐๐	๒๐๐,๐๐๐	๒๐๐,๐๐๐	๒๐๐,๐๐๐	๒๐๐,๐๐๐	จำนวนจุดที่ ดำเนินการ	ประชาชนได้รับความ สะดวกและปลอดภัย ในคมนาคม	กองช่าง
๖	ติดตั้ง ปรับปรุง บำรุงรักษา ไฟฟ้า สาธารณะบริเวณ ถนน หมู่ที่ ๖	เพื่อเพิ่มความสะดวกและความปลอดภัยในการสัญจรของประชาชนในเวลา กลางคืน	ติดตั้งไฟฟ้าสาธารณะพื้นที่ ม. ๖ และการปรับปรุง ซ่อมแซม บำรุงรักษาไฟ สาธารณะที่มีอยู่เดิมและที่ ชำรุดเสียหาย	๒๐๐,๐๐๐	๒๐๐,๐๐๐	๒๐๐,๐๐๐	๒๐๐,๐๐๐	๒๐๐,๐๐๐	จำนวนจุดที่ ดำเนินการ	ประชาชนได้รับความ สะดวกและปลอดภัย ในคมนาคม	กองช่าง

ที่	โครงการ	วัตถุประสงค์	เป้าหมาย (ผลผลิตของโครงการ)	งบประมาณและที่มา					ตัวชี้วัด (KPI)	ผลลัพธ์ที่คาดว่าจะได้รับ	หน่วยงานที่รับผิดชอบ
				๒๕๖๖ (บาท)	๒๕๖๗ (บาท)	๒๕๖๘ (บาท)	๒๕๖๙ (บาท)	๒๕๗๐ (บาท)			
๗	ติดตั้ง ปรับปรุง บำรุงรักษา ไฟฟ้า สาธารณะบริเวณ ถนน หมู่ที่ ๗	เพื่อเพิ่มความสะอาดและความปลอดภัยในการสัญจรของประชาชนในเวลา กลางคืน	ติดตั้งไฟฟ้าสาธารณะพื้นที่ ม. ๗ และการปรับปรุง ซ่อมแซม บำรุงรักษาไฟ สาธารณะที่มีอยู่เดิมและที่ ชำรุดเสียหาย	๒๐๐,๐๐๐	๒๐๐,๐๐๐	๒๐๐,๐๐๐	๒๐๐,๐๐๐	๒๐๐,๐๐๐	จำนวนจุดที่ ดำเนินการ	ประชาชนได้รับความ สะอาดและปลอดภัย ในคมนาคม	กองช่าง
๘	ติดตั้ง ปรับปรุง บำรุงรักษา ไฟฟ้า สาธารณะบริเวณ ถนน หมู่ที่ ๘	เพื่อเพิ่มความสะอาดและความปลอดภัยในการสัญจรของประชาชนในเวลา กลางคืน	ติดตั้งไฟฟ้าสาธารณะพื้นที่ ม. ๘ และการปรับปรุง ซ่อมแซม บำรุงรักษาไฟ สาธารณะที่มีอยู่เดิมและที่ ชำรุดเสียหาย	๒๐๐,๐๐๐	๒๐๐,๐๐๐	๒๐๐,๐๐๐	๒๐๐,๐๐๐	๒๐๐,๐๐๐	จำนวนจุดที่ ดำเนินการ	ประชาชนได้รับความ สะอาดและปลอดภัย ในคมนาคม	กองช่าง
๙	ติดตั้ง ปรับปรุง บำรุงรักษา ไฟฟ้า สาธารณะบริเวณ ถนน หมู่ที่ ๙	เพื่อเพิ่มความสะอาดและความปลอดภัยในการสัญจรของประชาชนในเวลา กลางคืน	ติดตั้งไฟฟ้าสาธารณะพื้นที่ ม. ๙ และการปรับปรุง ซ่อมแซม บำรุงรักษาไฟ สาธารณะที่มีอยู่เดิมและที่ ชำรุดเสียหาย	๒๐๐,๐๐๐	๒๐๐,๐๐๐	๒๐๐,๐๐๐	๒๐๐,๐๐๐	๒๐๐,๐๐๐	จำนวนจุดที่ ดำเนินการ	ประชาชนได้รับความ สะอาดและปลอดภัย ในคมนาคม	กองช่าง
๑๐	ติดตั้ง ปรับปรุง บำรุงรักษา ไฟฟ้า สาธารณะบริเวณ ถนน หมู่ที่ ๑๐	เพื่อเพิ่มความสะอาดและความปลอดภัยในการสัญจรของประชาชนในเวลา กลางคืน	ติดตั้งไฟฟ้าสาธารณะพื้นที่ ม. ๑๐ และการปรับปรุง ซ่อมแซม บำรุงรักษาไฟ สาธารณะที่มีอยู่เดิมและที่ ชำรุดเสียหาย	๒๐๐,๐๐๐	๒๐๐,๐๐๐	๒๐๐,๐๐๐	๒๐๐,๐๐๐	๒๐๐,๐๐๐	จำนวนจุดที่ ดำเนินการ	ประชาชนได้รับความ สะอาดและปลอดภัย ในคมนาคม	กองช่าง

ที่	โครงการ	วัตถุประสงค์	เป้าหมาย (ผลผลิตของโครงการ)	งบประมาณและที่มา					ตัวชี้วัด (KPI)	ผลลัพธ์ที่คาดว่าจะได้รับ	หน่วยงานที่รับผิดชอบ	
				๒๕๖๖ (บาท)	๒๕๖๗ (บาท)	๒๕๖๘ (บาท)	๒๕๖๙ (บาท)	๒๕๗๐ (บาท)				
๑๑	ติดตั้งไฟฟ้าสาธารณะ (เพิ่มเติม) สาย ตง.ถ๘๘-๐๐๗ ต่อ เขตเทศบาลตำบลวังวิเศษ (วังทอง) - บางนาว หมู่ที่ ๒	เพื่อเพิ่มความสะดวกและความปลอดภัยในการสัญจรของประชาชนในเวลา กลางคืน	เพื่อติดตั้งไฟฟ้าสาธารณะ (เพิ่มเติม) สาย ตง.ถ๘๘-๐๐๗ ต่อเขตเทศบาลตำบลวังวิเศษ (วังทอง) - บางนาว หมู่ที่ ๒		๕๐,๐๐๐					จำนวนจุดที่ดำเนินการ	ประชาชนได้รับความสะดวกและปลอดภัยในคมนาคม	กองช่าง
๑๒	ก่อสร้างระบบประปาหมู่บ้าน บ้านควนกลอย หมู่ที่ ๕	เพื่อให้ประชาชนมีน้ำอุปโภคและบริโภคอย่างเพียงพอตลอดปี	ก่อสร้างระบบประปาหมู่บ้าน บ้านควนกลอย หมู่ที่ ๕	๑,๐๐๐,๐๐๐						จำนวนครัวเรือนที่มีน้ำประปาใช้	ประชาชนจะไม่ประสบปัญหาการขาดแคลนน้ำในการอุปโภค บริโภค	กองช่าง
๑๓	ก่อสร้างระบบประปาหมู่บ้าน บ้านอ่าวกลาง หมู่ที่ ๑๐	เพื่อให้ประชาชนมีน้ำอุปโภคและบริโภคอย่างเพียงพอตลอดปี	ก่อสร้างระบบประปาหมู่บ้าน บ้านอ่าวกลาง หมู่ที่ ๑๐	๑,๐๐๐,๐๐๐						จำนวนครัวเรือนที่มีน้ำประปาใช้	ประชาชนจะไม่ประสบปัญหาการขาดแคลนน้ำในการอุปโภค บริโภค	กองช่าง
๑๔	ก่อสร้างระบบประปาหมู่บ้าน สายในควน - บางกุ่ม หมู่ที่ ๖	เพื่อให้ประชาชนมีน้ำอุปโภคและบริโภคอย่างเพียงพอตลอดปี	ก่อสร้างระบบประปาหมู่บ้านสายในควน - บางกุ่ม หมู่ที่ ๖					๑,๐๐๐,๐๐๐		จำนวนครัวเรือนที่มีน้ำประปาใช้	ประชาชนจะไม่ประสบปัญหาการขาดแคลนน้ำในการอุปโภค บริโภค	กองช่าง

ที่	โครงการ	วัตถุประสงค์	เป้าหมาย (ผลผลิตของโครงการ)	งบประมาณและที่มา					ตัวชี้วัด (KPI)	ผลลัพธ์ที่คาดว่าจะได้รับ	หน่วยงานที่รับผิดชอบ
				๒๕๖๖ (บาท)	๒๕๖๗ (บาท)	๒๕๖๘ (บาท)	๒๕๖๙ (บาท)	๒๕๗๐ (บาท)			
๑๕	ปรับปรุงและขยายเขตรบบประปา หมู่ที่ ๑	เพื่อให้ประชาชนมีน้ำอุปโภคและบริโภคอย่างเพียงพอตลอดปี	ปรับปรุงและขยายเขตประปา หมู่ที่ ๑			๒๐๐,๐๐๐			จำนวนครัวเรือนที่มีน้ำประปาใช้	ประชาชนจะไม่ประสบปัญหาการขาดแคลนน้ำในการอุปโภค บริโภค	กองช่าง
๑๖	ปรับปรุงและขยายเขตรบบประปา หมู่ที่ ๓	เพื่อให้ประชาชนมีน้ำอุปโภคและบริโภคอย่างเพียงพอตลอดปี	ปรับปรุงและขยายเขตประปา หมู่ที่ ๓	๒๐๐,๐๐๐					จำนวนครัวเรือนที่มีน้ำประปาใช้	ประชาชนจะไม่ประสบปัญหาการขาดแคลนน้ำในการอุปโภค บริโภค	-กองช่าง
๑๗	ปรับปรุงและขยายเขตรบบประปา หมู่ที่ ๘	เพื่อให้ประชาชนมีน้ำอุปโภคและบริโภคอย่างเพียงพอตลอดปี	ปรับปรุงและขยายเขตประปา หมู่ที่ ๘	๒๐๐,๐๐๐					จำนวนครัวเรือนที่มีน้ำประปาใช้	ประชาชนจะไม่ประสบปัญหาการขาดแคลนน้ำในการอุปโภค บริโภค	กองช่าง
๑๘	ปรับปรุงซ่อมแซมท่อเมนจ่ายน้ำประปา ระบบประปาหมู่บ้าน วังวิเศษ หมู่ที่ ๗	เพื่อให้ประชาชนมีน้ำอุปโภคและบริโภคอย่างเพียงพอตลอดปี	ระบบประปาหมู่บ้าน วังวิเศษ หมู่ที่ ๗		๔,๐๐๐,๐๐๐				จำนวนครัวเรือนที่มีน้ำประปาใช้	ประชาชนจะไม่ประสบปัญหาการขาดแคลนน้ำในการอุปโภค บริโภค	กองช่าง
๑๙	ปรับปรุงซ่อมแซมระบบประปาหมู่บ้านแบบบาดาลขนาดกลางบ้านบางนาวมีประสิทธิภาพดีขึ้น	เพื่อให้ประชาชนมีน้ำอุปโภคและบริโภคอย่างเพียงพอตลอดปี	ระบบประปาหมู่บ้านแบบบาดาลขนาดกลางบ้านบางนาวมีประสิทธิภาพดีขึ้น		๕๐๐,๐๐๐				จำนวนครัวเรือนที่มีน้ำประปาใช้	ประชาชนจะไม่ประสบปัญหาการขาดแคลนน้ำในการอุปโภค บริโภค	กองช่าง

ที่	โครงการ	วัตถุประสงค์	เป้าหมาย (ผลผลิตของโครงการ)	งบประมาณและที่มา					ตัวชี้วัด (KPI)	ผลลัพธ์ที่คาดว่าจะได้รับ	หน่วยงานที่รับผิดชอบ
				๒๕๖๖ (บาท)	๒๕๖๗ (บาท)	๒๕๖๘ (บาท)	๒๕๖๙ (บาท)	๒๕๗๐ (บาท)			
๒๐	ชุดเจาะบ่อบาดาล หมู่ที่ ๕	เพื่อให้ประชาชนมีแหล่งเก็บกักน้ำไว้อุปโภค บริโภค อย่างเพียงพอตลอดปี	บ่อบาดาล หมู่ที่ ๕	๕๐๐,๐๐๐					จำนวนบ่อบาดาล	ประชาชนจะไม่ประสบปัญหาการขาดแคลนน้ำในการอุปโภค บริโภค	กองช่าง
๒๑	ชุดเจาะบ่อน้ำบาดาลและการก่อสร้างบ่อน้ำบาดาล บริเวณสามแยกบ้านนายประนอม เดชสงค์ หมู่ที่ ๑๐	เพื่อให้ประชาชนมีแหล่งเก็บกักน้ำไว้อุปโภค บริโภค อย่างเพียงพอตลอดปี	บ่อน้ำบาดาลบริเวณสามแยกบ้านนายประนอม เดชสงค์ หมู่ที่ ๑๐		๕๐๐,๐๐๐				จำนวนบ่อบาดาล	ประชาชนจะไม่ประสบปัญหาการขาดแคลนน้ำในการอุปโภค บริโภค	กองช่าง
๒๒	ชุดเจาะบ่อน้ำบาดาลและการก่อสร้างบ่อน้ำบาดาล บริเวณบ้านนายสาคร สุจริต หมู่ที่ ๒	เพื่อให้ประชาชนมีแหล่งเก็บกักน้ำไว้อุปโภค บริโภค อย่างเพียงพอตลอดปี	บ่อน้ำบาดาลบริเวณบ้านนายสาคร สุจริต หมู่ที่ ๒	๕๐๐,๐๐๐					จำนวนบ่อบาดาล	ประชาชนจะไม่ประสบปัญหาการขาดแคลนน้ำในการอุปโภค บริโภค	กองช่าง

หมู่ที่ ๑

ที่	โครงการ	วัตถุประสงค์	เป้าหมาย (ผลผลิตของโครงการ)	งบประมาณและที่มา					ตัวชี้วัด (KPI)	ผลลัพธ์ที่คาดว่าจะได้รับ	หน่วยงานที่รับผิดชอบ
				๒๕๖๖ (บาท)	๒๕๖๗ (บาท)	๒๕๖๘ (บาท)	๒๕๖๙ (บาท)	๒๕๗๐ (บาท)			
๒๓	ก่อสร้างถนนลาดยางสาย ต้นปรัง - ทอนแจ้ (โรงรม) หมู่ที่ ๑-หมู่ที่ ๙	เพื่อให้ประชาชนในเขตพื้นที่ตำบลวังมะปรางเหนือและตำบลใกล้เคียง ได้มีถนนสำหรับใช้ในการคมนาคมและขนถ่ายผลผลิตได้อย่างสะดวกและรวดเร็ว	กว้าง ๖ เมตร ระยะทาง ๑,๗๙๐ เมตร				๗,๘๐๘,๐๐๐		ระยะทางที่ดำเนินการ	มีเส้นทางในการคมนาคมสะดวก	กองช่าง
๒๔	ก่อสร้างถนนลาดยางสาย (ลีกไนต์)-ต่อเขตเทศบาลตำบลวังวิเศษ (สวนมหาราช)	เพื่อให้ประชาชนในเขตพื้นที่ตำบลวังมะปรางเหนือและตำบลใกล้เคียง ได้มีถนนสำหรับใช้ในการคมนาคมและขนถ่ายผลผลิตได้อย่างสะดวกและรวดเร็ว	กว้าง ๖ เมตร ระยะทาง ๑,๗๐๐ เมตร			๗,๘๐๐,๐๐๐			ระยะทางที่ดำเนินการ	มีเส้นทางในการคมนาคมสะดวก	กองช่าง
๒๕	ก่อสร้างถนนคอนกรีตเสริมเหล็ก ตง.ถ๘๘-๐๓๘ แยกทางหลวงหมายเลข ๔๒๒๕ (บ้านนายสมัคร) - โรงรม	เพื่อให้ประชาชนในเขตพื้นที่ตำบลวังมะปรางเหนือและตำบลใกล้เคียง ได้มีถนนสำหรับใช้ในการคมนาคมและขนถ่ายผลผลิตได้อย่างสะดวกและรวดเร็ว	กว้าง ๔ เมตร ระยะทาง ๑,๗๙๑ เมตร			๔,๔๘๐,๐๐๐			ระยะทางที่ดำเนินการ	มีเส้นทางในการคมนาคมสะดวก	กองช่าง
๒๖	ก่อสร้างถนนคอนกรีตเสริมเหล็กสายโต๊ะสี - ทอนแจ้ หมู่ที่ ๑ เชื่อมหมู่ที่ ๙ ระยะที่ ๒	เพื่อให้ประชาชนในเขตพื้นที่ตำบลวังมะปรางเหนือและตำบลใกล้เคียง ได้มีถนนสำหรับใช้ในการคมนาคมและขนถ่ายผลผลิตได้อย่างสะดวกและรวดเร็ว	กว้าง ๕ เมตร ระยะทาง ๘๐๐ เมตร		๒,๕๔๙,๐๐๐				ระยะทางที่ดำเนินการ	มีเส้นทางในการคมนาคมสะดวก	กองช่าง

ที่	โครงการ	วัตถุประสงค์	เป้าหมาย (ผลผลิตของโครงการ)	งบประมาณและที่มา					ตัวชี้วัด (KPI)	ผลลัพธ์ที่คาดว่าจะได้รับ	หน่วยงานที่รับผิดชอบ
				๒๕๖๖ (บาท)	๒๕๖๗ (บาท)	๒๕๖๘ (บาท)	๒๕๖๙ (บาท)	๒๕๗๐ (บาท)			
๒๗	ก่อสร้างถนนคอนกรีตเสริมเหล็ก ตง.ถ๘๘-๐๓๗ แยกทางหลวงหมายเลข ๔๒๒๕ (ห้วยไม้แห้ง) - ต่อเขตเทศบาล ตำบลวังวิเศษ (ลิกไนต์) ระยะที่ ๒	เพื่อให้ประชาชนในเขตพื้นที่ตำบลวังมะปรางเหนือและตำบลใกล้เคียง ได้มีถนนสำหรับใช้ในการคมนาคมและขนถ่ายผลผลิต ได้อย่างสะดวกและรวดเร็ว	กว้าง ๔ เมตร ระยะทาง ๒๐๐ เมตร	๕๐๐,๐๐๐					ระยะทางที่ดำเนินการ	มีเส้นทางในการคมนาคมสะดวก	กองช่าง
๒๘	ก่อสร้างถนนคอนกรีตเสริมเหล็ก ตง.ถ๘๘-๐๓๗ แยกทางหลวงหมายเลข ๔๒๒๕ (ห้วยไม้แห้ง) - ต่อเขตเทศบาล ตำบลวังวิเศษ (ลิกไนต์) ระยะที่ ๓	เพื่อให้ประชาชนในเขตพื้นที่ตำบลวังมะปรางเหนือและตำบลใกล้เคียง ได้มีถนนสำหรับใช้ในการคมนาคมและขนถ่ายผลผลิต ได้อย่างสะดวกและรวดเร็ว	กว้าง ๔ เมตร ระยะทาง ๑,๒๐๐ เมตร		๒,๙๕๐,๐๐๐				ระยะทางที่ดำเนินการ	มีเส้นทางในการคมนาคมสะดวก	กองช่าง
๒๙	ก่อสร้างถนนผิวทางลูกรัง/หินผุสาย (โรงรม-ลิกไนต์) หมู่ที่ ๑	เพื่อให้ประชาชนในเขตพื้นที่ตำบลวังมะปรางเหนือและตำบลใกล้เคียง ได้มีถนนสำหรับใช้ในการคมนาคมและขนถ่ายผลผลิต ได้อย่างสะดวกและรวดเร็ว	กว้าง ๖ เมตร ระยะทาง ๕๐๐ เมตร			๓๕๙,๐๐๐			ระยะทางที่ดำเนินการ	มีเส้นทางในการคมนาคมสะดวก	กองช่าง
๓๐	ก่อสร้างถนนผิวทางลูกรัง/หินผุสายบ้านนายสดทรัพย์สง - สระน้ำบ้านนายสมพร หมู่ที่ ๑	เพื่อให้ประชาชนในเขตพื้นที่ตำบลวังมะปรางเหนือและตำบลใกล้เคียง ได้มีถนนสำหรับใช้ในการคมนาคมและขนถ่ายผลผลิต ได้อย่างสะดวกและรวดเร็ว	กว้าง ๖ เมตร ระยะทาง ๓๕๐ เมตร				๕๓๘,๐๐๐		ระยะทางที่ดำเนินการ	มีเส้นทางในการคมนาคมสะดวก	กองช่าง

ที่	โครงการ	วัตถุประสงค์	เป้าหมาย (ผลผลิตของโครงการ)	งบประมาณและที่มา					ตัวชี้วัด (KPI)	ผลลัพธ์ที่คาดว่าจะได้รับ	หน่วยงานที่รับผิดชอบ
				๒๕๖๖ (บาท)	๒๕๖๗ (บาท)	๒๕๖๘ (บาท)	๒๕๖๙ (บาท)	๒๕๗๐ (บาท)			
๓๑	ก่อสร้างถนนผิวทางลูกรัง/หินผุ สายบ้านนายผ่อน หมู่ที่ ๑ - หมู่ที่ ๙	เพื่อให้ประชาชนในเขตพื้นที่ตำบลวังมะปรางเหนือและตำบลใกล้เคียง ได้มีถนนสำหรับใช้ในการคมนาคมและขนถ่ายผลผลิตได้อย่างสะดวกและรวดเร็ว	กว้าง ๖ เมตร ระยะทาง ๑,๒๐๐ เมตร				๘๖๒,๐๐๐		ระยะทางที่ดำเนินการ	มีเส้นทางในการคมนาคมสะดวก	กองช่าง
๓๒	ก่อสร้างถนนผิวทางลูกรัง/หินผุ สายลิกไนท์ - วัดราษฎร์รังสรรค์ (เทศบาล) หมู่ที่ ๑	เพื่อให้ประชาชนในเขตพื้นที่ตำบลวังมะปรางเหนือและตำบลใกล้เคียง ได้มีถนนสำหรับใช้ในการคมนาคมและขนถ่ายผลผลิตได้อย่างสะดวกและรวดเร็ว	กว้าง ๖ เมตร ระยะทาง ๖๐๐ เมตร			๔๓๑,๐๐๐			ระยะทางที่ดำเนินการ	มีเส้นทางในการคมนาคมสะดวก	กองช่าง
๓๓	ก่อสร้างถนนผิวทางลูกรัง/หินผุ สายทุ่งเคียม หมู่ที่ ๑ - ทอนแจ หมู่ที่ ๙	เพื่อให้ประชาชนในเขตพื้นที่ตำบลวังมะปรางเหนือและตำบลใกล้เคียง ได้มีถนนสำหรับใช้ในการคมนาคมและขนถ่ายผลผลิตได้อย่างสะดวกและรวดเร็ว	กว้าง ๖ เมตร ระยะทาง ๑,๐๐๐ เมตร				๗๑๘,๐๐๐		ระยะทางที่ดำเนินการ	มีเส้นทางในการคมนาคมสะดวก	กองช่าง 30
๓๔	ก่อสร้างถนนผิวทางลูกรัง/หินผุ สาย ส.ป.ก. (โรงรม) - ลิกไนท์ หมู่ที่ ๑	เพื่อให้ประชาชนในเขตพื้นที่ตำบลวังมะปรางเหนือและตำบลใกล้เคียง ได้มีถนนสำหรับใช้ในการคมนาคมและขนถ่ายผลผลิตได้อย่างสะดวกและรวดเร็ว	กว้าง ๖ เมตร ระยะทาง ๕๐๐ เมตร					๓๕๙,๐๐๐	ระยะทางที่ดำเนินการ	มีเส้นทางในการคมนาคมสะดวก	กองช่าง

ที่	โครงการ	วัตถุประสงค์	เป้าหมาย (ผลผลิตของโครงการ)	งบประมาณและที่มา					ตัวชี้วัด (KPI)	ผลลัพธ์ที่คาดว่าจะได้รับ	หน่วยงานที่รับผิดชอบ
				๒๕๖๖ (บาท)	๒๕๖๗ (บาท)	๒๕๖๘ (บาท)	๒๕๖๙ (บาท)	๒๕๗๐ (บาท)			
๓๕	ก่อสร้างถนนผิวทางลูกรัง/หินผุ สายบ้านนายริน – หมู่ที่ ๙	เพื่อให้ประชาชนในเขตพื้นที่ตำบลวังมะปรางเหนือและตำบลใกล้เคียง ได้มีถนนสำหรับใช้ในการคมนาคมและขนถ่ายผลผลิตได้อย่างสะดวกและรวดเร็ว	กว้าง ๖ เมตร ระยะทาง ๑,๐๐๐ เมตร					๗๑๘,๐๐๐	ระยะทางที่ดำเนินการ	มีเส้นทางในการคมนาคมสะดวก	กองช่าง
๓๖	ก่อสร้างถนนผิวทางลูกรัง/หินผุสาย ลิกไนต์ – มหาราช หมู่ที่ ๑	เพื่อให้ประชาชนในเขตพื้นที่ตำบลวังมะปรางเหนือและตำบลใกล้เคียง ได้มีถนนสำหรับใช้ในการคมนาคมและขนถ่ายผลผลิตได้อย่างสะดวกและรวดเร็ว	กว้าง ๖ เมตร ระยะทาง ๑,๙๐๐ เมตร				๑,๓๖๕,๐๐๐		ระยะทางที่ดำเนินการ	มีเส้นทางในการคมนาคมสะดวก	กองช่าง
๓๗	ปรับปรุงถนนสาย ตง.ถ๘๘-๐๒๘ แยกทางหลวงท้องถิ่น ตง.ถ๘๘-๐๐๑ (ลิกไนต์) – ต่อเขตเทศบาลตำบลวังวิเศษ (สวนมหาราช)	เพื่อให้ประชาชนในเขตพื้นที่ตำบลวังมะปรางเหนือและตำบลใกล้เคียง ได้มีถนนสำหรับใช้ในการคมนาคมและขนถ่ายผลผลิตได้อย่างสะดวกและรวดเร็ว	กว้าง ๔ เมตร ระยะทาง ๗๐๐ เมตร	๒๑๐,๐๐๐					ระยะทางที่ดำเนินการ	มีเส้นทางในการคมนาคมสะดวก	กองช่าง
๓๘	ปรับปรุงถนนสายห้วยไม้แห้ง หมู่ที่ ๑	เพื่อให้ประชาชนในเขตพื้นที่ตำบลวังมะปรางเหนือและตำบลใกล้เคียง ได้มีถนนสำหรับใช้ในการคมนาคมและขนถ่ายผลผลิตได้อย่างสะดวกและรวดเร็ว	กว้าง ๖ เมตร ระยะทาง ๑,๐๐๐ เมตร				๔๕๘,๐๐๐		ระยะทางที่ดำเนินการ	มีเส้นทางในการคมนาคมสะดวก	กองช่าง

ที่	โครงการ	วัตถุประสงค์	เป้าหมาย (ผลผลิตของโครงการ)	งบประมาณและที่มา					ตัวชี้วัด (KPI)	ผลลัพธ์ที่คาดว่าจะได้รับ	หน่วยงานที่รับผิดชอบ
				๒๕๖๖ (บาท)	๒๕๖๗ (บาท)	๒๕๖๘ (บาท)	๒๕๖๙ (บาท)	๒๕๗๐ (บาท)			
๓๙	ปรับปรุงถนนสายบ้านนายชุม – โตะสี หมู่ที่ ๑ เชื่อม หมู่ที่ ๔ อ่าวตง	เพื่อให้ประชาชนในเขตพื้นที่ตำบลวังมะปรางเหนือและตำบลใกล้เคียง ได้มีถนนสำหรับใช้ในการคมนาคมและขนถ่ายผลผลิต ได้อย่างสะดวกและรวดเร็ว	กว้าง ๔ เมตร ระยะทาง ๕๐๐ เมตร				๑๕๘,๐๐๐		ระยะทางที่ดำเนินการ	มีเส้นทางในการคมนาคมสะดวก	กองช่าง
๔๐	ปรับปรุงถนนสายทุ่งเคี่ยม – ทอนแจ้ หมู่ที่ ๑	เพื่อให้ประชาชนในเขตพื้นที่ตำบลวังมะปรางเหนือและตำบลใกล้เคียง ได้มีถนนสำหรับใช้ในการคมนาคมและขนถ่ายผลผลิต ได้อย่างสะดวกและรวดเร็ว	กว้าง ๖ เมตร ระยะทาง ๗๐๐ ม.				๓๒๑,๐๐๐		ระยะทางที่ดำเนินการ	มีเส้นทางในการคมนาคมสะดวก	กองช่าง
๔๑	ปรับปรุงถนนสาย ตง.ถ๘๘-๐๑๑ ต่อเขตเทศบาลตำบลวังวิเศษ (ลีกไนต์) – ทอนแจ้	เพื่อให้ประชาชนในเขตพื้นที่ตำบลวังมะปรางเหนือและตำบลใกล้เคียง ได้มีถนนสำหรับใช้ในการคมนาคมและขนถ่ายผลผลิต ได้อย่างสะดวกและรวดเร็ว	กว้าง ๖ เมตร ระยะทาง ๒,๑๐๐ เมตร			๙๖๓,๐๐๐		ระยะทางที่ดำเนินการ	มีเส้นทางในการคมนาคมสะดวก	กองช่าง	
๔๒	ปรับปรุงถนน ตง.ถ๘๘-๐๒๘ แยกทางหลวงท้องถิ่น ตง.ถ๘๘-๐๑๑ (ลีกไนต์)- ต่อเขตเทศบาลตำบลวังวิเศษ (สวนมหาราช)	เพื่อให้ประชาชนในเขตพื้นที่ตำบลวังมะปรางเหนือและตำบลใกล้เคียง ได้มีถนนสำหรับใช้ในการคมนาคมและขนถ่ายผลผลิต ได้อย่างสะดวกและรวดเร็ว	กว้าง ๔ เมตร ระยะทาง ๗๐๐ เมตร				๒๑๐,๐๐๐		ระยะทางที่ดำเนินการ	มีเส้นทางในการคมนาคมสะดวก	กองช่าง

ที่	โครงการ	วัตถุประสงค์	เป้าหมาย (ผลผลิตของโครงการ)	งบประมาณและที่มา					ตัวชี้วัด (KPI)	ผลลัพธ์ที่คาดว่าจะได้รับ	หน่วยงานที่รับผิดชอบ
				๒๕๖๖ (บาท)	๒๕๖๗ (บาท)	๒๕๖๘ (บาท)	๒๕๖๙ (บาท)	๒๕๗๐ (บาท)			
๔๓	ปรับปรุงถนน ตง.ถ ๘๘-๐๑๓ แยกทางหลวงหมายเลข ๔๒๒๕ (ต้นปรัง) – วังทอง หมู่ที่ ๑ – หมู่ที่ ๘	เพื่อให้ประชาชนในเขตพื้นที่ตำบลวังมะปรางเหนือและตำบลใกล้เคียง ได้มีถนนสำหรับใช้ในการคมนาคมและขนถ่ายผลผลิตได้อย่างสะดวกและรวดเร็ว	กว้าง ๖ เมตร ระยะทาง ๔๔๐ เมตร			๒๐๑,๐๐๐			ระยะทางที่ดำเนินการ	มีเส้นทางในการคมนาคมสะดวก	กองช่าง
๔๔	ปรับปรุงทัศนียภาพและพัฒนาสถานที่ท่องเที่ยวบนบึง	เพื่อพัฒนาแหล่งท่องเที่ยวให้เป็นที่รู้จักอย่างแพร่หลาย	ปรับปรุงทัศนียภาพและปรับปรุงซ่อมแซมบนบึง หมู่ที่ ๑ ในด้านต่าง ๆ ได้แก่ -ติดตั้งไฟฟ้าสาธารณะ -ก่อสร้างศาลาพักผ่อน -ติดตั้งตู้โทรศัพท์สาธารณะ -ก่อสร้างห้องน้ำ ๕ - ๖ เป็นต้น			๓,๐๐๐,๐๐๐			จำนวนนักท่องเที่ยว/ปี	สถานที่ท่องเที่ยวเป็นที่รู้จักและเป็นการสร้างงานสร้างรายได้แก่ประชาชนในเขตบริเวณสถานที่ท่องเที่ยว นั้น ๆ	กองช่าง

หมู่ที่ ๒

ที่	โครงการ	วัตถุประสงค์	เป้าหมาย (ผลผลิตของโครงการ)	งบประมาณและที่มา					ตัวชี้วัด (KPI)	ผลลัพธ์ที่คาดว่าจะได้รับ	หน่วยงานที่รับผิดชอบ
				๒๕๖๖ (บาท)	๒๕๖๗ (บาท)	๒๕๖๘ (บาท)	๒๕๖๙ (บาท)	๒๕๗๐ (บาท)			
๔๕	ก่อสร้างถนนผิวทางลูกรัง/หินผุ สายห้วยน้ำดำ – บางนาว	เพื่อให้ประชาชนในเขตพื้นที่ตำบลวังมะปรางเหนือและตำบลใกล้เคียง ได้มีถนนสำหรับใช้ในการคมนาคมและขนถ่ายผลผลิตได้อย่างสะดวกและรวดเร็ว	กว้าง ๖ เมตร ระยะทาง ๓,๐๐๐ เมตร				๒,๑๕๕,๐๐๐		ระยะทางที่ดำเนินการ	มีเส้นทางในการคมนาคมสะดวก	กองช่าง

ที่	โครงการ	วัตถุประสงค์	เป้าหมาย (ผลผลิตของโครงการ)	งบประมาณและที่มา					ตัวชี้วัด (KPI)	ผลลัพธ์ที่คาดว่าจะได้รับ	หน่วยงานที่รับผิดชอบ
				๒๕๖๖ (บาท)	๒๕๖๗ (บาท)	๒๕๖๘ (บาท)	๒๕๖๙ (บาท)	๒๕๗๐ (บาท)			
๔๖	ก่อสร้างถนนผิวทางลูกรัง/หินผุ สายบางนาว - ห้วยสะพานจันทร์	เพื่อให้ประชาชนในเขตพื้นที่ตำบลวังมะปรางเหนือและตำบลใกล้เคียง ได้มีถนนสำหรับใช้ในการคมนาคมและขนถ่ายผลผลิตได้อย่างสะดวกและรวดเร็ว	กว้าง ๖ เมตร ระยะทาง ๑,๕๐๐ เมตร					๑,๐๗๗,๐๐๐	ระยะทางที่ดำเนินการ	มีเส้นทางในการคมนาคมสะดวก	กองช่าง
๔๗	ก่อสร้างถนนผิวทางลูกรัง/หินผุ ถนนสายไผ่สูง - ห้วยยิงช้าง หมู่ที่ ๒	เพื่อให้ประชาชนในเขตพื้นที่ตำบลวังมะปรางเหนือและตำบลใกล้เคียง ได้มีถนนสำหรับใช้ในการคมนาคมและขนถ่ายผลผลิตได้อย่างสะดวกและรวดเร็ว	กว้าง ๖ เมตร ระยะทาง ๓,๐๐๐ เมตร					๒,๑๕๕,๐๐๐	ระยะทางที่ดำเนินการ	มีเส้นทางในการคมนาคมสะดวก	กองช่าง
๔๘	ปรับปรุงถนนสายบางนาว - ห้วยสะพานกอด หมู่ที่ ๒	เพื่อให้ประชาชนในเขตพื้นที่ตำบลวังมะปรางเหนือและตำบลใกล้เคียง ได้มีถนนสำหรับใช้ในการคมนาคมและขนถ่ายผลผลิตได้อย่างสะดวกและรวดเร็ว	กว้าง ๖ เมตร ระยะทาง ๑,๒๐๐ เมตร			๕๕๐,๐๐๐			ระยะทางที่ดำเนินการ	มีเส้นทางในการคมนาคมสะดวก	กองช่าง
๔๙	ขุดลอกบ่อบำบัดน้ำค้ำพร้อมก่อสร้างถนนลาดยางและไฟฟ้ารอบสระ	เพื่อพัฒนาแหล่งท่องเที่ยวให้เป็นที่รู้จักอย่างแพร่หลาย	ขุดลอกบ่อบำบัดน้ำค้ำพร้อมก่อสร้างถนนลาดยางและไฟฟ้ารอบสระ หมู่ที่ ๒			๑๐,๐๐๐,๐๐๐			จำนวนนักท่องเที่ยว/ปี	สถานที่ท่องเที่ยวเป็นที่รู้จักและเป็นการสร้างงานสร้างรายได้แก่ประชาชนในเขตบริเวณสถานที่ท่องเที่ยว นั้น ๆ	กองช่าง

หมู่ที่ ๓

ที่	โครงการ	วัตถุประสงค์	เป้าหมาย (ผลผลิตของโครงการ)	งบประมาณและที่มา					ตัวชี้วัด (KPI)	ผลลัพธ์ที่คาดว่าจะได้รับ	หน่วยงานที่รับผิดชอบ
				๒๕๖๖ (บาท)	๒๕๖๗ (บาท)	๒๕๖๘ (บาท)	๒๕๖๙ (บาท)	๒๕๗๐ (บาท)			
๕๐	ก่อสร้างถนนลาดยาง ตง.ถ๘๘-๐๑๕ ต่อเขต อบต.กะลาเส (พรุเตียว)-ต่อเขต อบต.วังมะปราง (บางนา)	เพื่อให้ประชาชนในเขตพื้นที่ตำบลวังมะปรางเหนือและตำบลใกล้เคียง ได้มีถนนสำหรับใช้ในการคมนาคมและขนถ่ายผลผลิต ได้อย่างสะดวกและรวดเร็ว	กว้าง ๖ เมตร ระยะทาง ๑,๖๗๐ เมตร		๗,๓๐๖,๐๐๐				ระยะทางที่ดำเนินการ	มีเส้นทางในการคมนาคมสะดวก	กองช่าง
๕๑	เสริมผิวลาดยาง ตง.ถ๘๘-๐๑๑ แยกทางหลวงหมายเลข ๔ (ช่องหาร)-พรุเตียว	เพื่อให้ประชาชนในเขตพื้นที่ตำบลวังมะปรางเหนือและตำบลใกล้เคียง ได้มีถนนสำหรับใช้ในการคมนาคมและขนถ่ายผลผลิต ได้อย่างสะดวกและรวดเร็ว	กว้าง ๖ เมตร ระยะทาง ๓,๒๔๐ เมตร					๖,๔๘๘,๐๐๐	ระยะทางที่ดำเนินการ	มีเส้นทางในการคมนาคมสะดวก	กองช่าง
๕๒	เสริมผิวลาดยาง ตง.ถ๘๘-๐๑๕ ต่อเขต อบต.กะลาเส (พรุเตียว) – ต่อเขต อบต.วังมะปราง (บางนา)	เพื่อให้ประชาชนในเขตพื้นที่ตำบลวังมะปรางเหนือและตำบลใกล้เคียง ได้มีถนนสำหรับใช้ในการคมนาคมและขนถ่ายผลผลิต ได้อย่างสะดวกและรวดเร็ว	กว้าง ๖ เมตร ระยะทาง ๒,๐๐๐ เมตร		๔,๐๐๕,๐๐๐				ระยะทางที่ดำเนินการ	มีเส้นทางในการคมนาคมสะดวก	กองช่าง
๕๓	ก่อสร้างถนนผิวทางลูกรัง/หินผุสายถ้าเขาติน	เพื่อให้ประชาชนในเขตพื้นที่ตำบลวังมะปรางเหนือและตำบลใกล้เคียง ได้มีถนนสำหรับใช้ในการคมนาคมและขนถ่ายผลผลิต ได้อย่างสะดวกและรวดเร็ว	กว้าง ๔ เมตร ระยะทาง ๒๖๕ เมตร		๑๓๕,๐๐๐				ระยะทางที่ดำเนินการ	มีเส้นทางในการคมนาคมสะดวก	กองช่าง

ที่	โครงการ	วัตถุประสงค์	เป้าหมาย (ผลผลิตของโครงการ)	งบประมาณและที่มา					ตัวชี้วัด (KPI)	ผลลัพธ์ที่คาดว่าจะได้รับ	หน่วยงานที่รับผิดชอบ
				๒๕๖๖ (บาท)	๒๕๖๗ (บาท)	๒๕๖๘ (บาท)	๒๕๖๙ (บาท)	๒๕๗๐ (บาท)			
๕๔	ก่อสร้างถนนผิวทางลูกรัง/หินผุ สายบ้านนายเทียม เชื่อม สายบ้านนายสุวรรณ หมู่ที่ ๓	เพื่อให้ประชาชนในเขตพื้นที่ตำบลวังมะปรางเหนือและตำบลใกล้เคียง ได้มีถนนสำหรับใช้ในการคมนาคมและขนถ่ายผลผลิต ได้อย่างสะดวกและรวดเร็ว	กว้าง ๖ เมตร ระยะทาง ๑,๕๐๐ เมตร			๑,๐๗๗,๐๐๐			ระยะทางที่ดำเนินการ	มีเส้นทางในการคมนาคมสะดวก	กองช่าง
๕๕	ก่อสร้างถนนผิวทางลูกรัง/หินผุ สายบ้านนายสมบัติ เอียดชูทอง หมู่ที่ ๓	เพื่อให้ประชาชนในเขตพื้นที่ตำบลวังมะปรางเหนือและตำบลใกล้เคียง ได้มีถนนสำหรับใช้ในการคมนาคมและขนถ่ายผลผลิต ได้อย่างสะดวกและรวดเร็ว	กว้าง ๔ เมตร ระยะทาง ๕๐๐ เมตร					๒๔๘,๐๐๐	ระยะทางที่ดำเนินการ	มีเส้นทางในการคมนาคมสะดวก	กองช่าง
๕๖	ก่อสร้างถนนผิวทางลูกรัง/หินผุ สายบ้านนางไกร หมู่ที่ ๓ - อ่างเก็บน้ำบ้านวังวิเศษ หมู่ที่ ๗	เพื่อให้ประชาชนในเขตพื้นที่ตำบลวังมะปรางเหนือและตำบลใกล้เคียง ได้มีถนนสำหรับใช้ในการคมนาคมและขนถ่ายผลผลิต ได้อย่างสะดวกและรวดเร็ว	กว้าง ๖ เมตร ระยะทาง ๔๐๐ ม.			๒๘๗,๐๐๐			ระยะทางที่ดำเนินการ	มีเส้นทางในการคมนาคมสะดวก	กองช่าง
๕๗	ก่อสร้างถนนผิวทางลูกรัง/หินผุสายบ้านนายสวาท เชื่อมสายเข้าถ้ำเขาดิน หมู่ที่ ๓	เพื่อให้ประชาชนในเขตพื้นที่ตำบลวังมะปรางเหนือและตำบลใกล้เคียง ได้มีถนนสำหรับใช้ในการคมนาคมและขนถ่ายผลผลิต ได้อย่างสะดวกและรวดเร็ว	กว้าง ๔ เมตร ระยะทาง ๑,๐๐๐ เมตร				๔๙๗,๐๐๐		ระยะทางที่ดำเนินการ	มีเส้นทางในการคมนาคมสะดวก	กองช่าง

ที่	โครงการ	วัตถุประสงค์	เป้าหมาย (ผลผลิตของโครงการ)	งบประมาณและที่มา					ตัวชี้วัด (KPI)	ผลลัพธ์ที่คาดว่าจะได้รับ	หน่วยงานที่รับผิดชอบ
				๒๕๖๖ (บาท)	๒๕๖๗ (บาท)	๒๕๖๘ (บาท)	๒๕๖๙ (บาท)	๒๕๗๐ (บาท)			
๕๘	ก่อสร้างถนนผิวทางลูกรัง/หินผุสายป่ายัด (บ้านนายสมปอง – บ้านนายประสาร) หมู่ที่ ๓	เพื่อให้ประชาชนในเขตพื้นที่ตำบลวังมะปรางเหนือและตำบลใกล้เคียง ได้มีถนนสำหรับใช้ในการคมนาคมและขนถ่ายผลผลิตได้อย่างสะดวกและรวดเร็ว	กว้าง ๖ เมตร ระยะทาง ๒,๐๐๐ เมตร			๑,๔๓๗,๐๐๐			ระยะทางที่ดำเนินการ	มีเส้นทางในการคมนาคมสะดวก	กองช่าง
๕๙	ก่อสร้างถนนผิวทางลูกรัง/หินผุ สายบ้านนายสุวรรณ – ห้วยแค หมู่ที่ ๓	เพื่อให้ประชาชนในเขตพื้นที่ตำบลวังมะปรางเหนือและตำบลใกล้เคียง ได้มีถนนสำหรับใช้ในการคมนาคมและขนถ่ายผลผลิตได้อย่างสะดวกและรวดเร็ว	กว้าง ๖ เมตร ระยะทาง ๓,๐๐๐ เมตร					๒,๑๕๕,๐๐๐	ระยะทางที่ดำเนินการ	มีเส้นทางในการคมนาคมสะดวก	กองช่าง
๖๐	ก่อสร้างถนนผิวทางลูกรัง/หินผุ สายบ้านนายสาวาท – ถ้ำเขาดิน หมู่ที่ ๓	เพื่อให้ประชาชนในเขตพื้นที่ตำบลวังมะปรางเหนือและตำบลใกล้เคียง ได้มีถนนสำหรับใช้ในการคมนาคมและขนถ่ายผลผลิตได้อย่างสะดวกและรวดเร็ว	กว้าง ๔ เมตร ระยะทาง ๑,๕๐๐ เมตร					๗๔๕,๐๐๐	ระยะทางที่ดำเนินการ	มีเส้นทางในการคมนาคมสะดวก	กองช่าง
๖๑	ปรับปรุงทัศนียภาพและพัฒนาสถานที่ท่องเที่ยวที่ท่องเที่ยวถ้ำเขาดิน	เพื่อพัฒนาแหล่งท่องเที่ยวให้เป็นที่รู้จักอย่างแพร่หลาย	ปรับปรุงภูมิทัศน์และปรับปรุงซ่อมแซมถ้ำเขาดิน หมู่ที่ ๓ ได้แก่ -ติดตั้งไฟฟ้าสาธารณะ -ก่อสร้างศาลาพักผ่อน -ติดตั้งตู้โทรศัพท์สาธารณะ -ก่อสร้างห้องน้ำ ช - ญ เป็นต้น					๓,๐๐๐,๐๐๐		สถานที่ท่องเที่ยวเป็นที่รู้จักและเป็นการสร้างงานสร้างรายได้แก่ประชาชนในเขตบริเวณสถานที่ท่องเที่ยว นั้น ๆ	กองช่าง

ที่	โครงการ	วัตถุประสงค์	เป้าหมาย (ผลผลิตของโครงการ)	งบประมาณและที่มา					ตัวชี้วัด (KPI)	ผลลัพธ์ที่คาดว่าจะได้รับ	หน่วยงานที่รับผิดชอบ
				๒๕๖๖ (บาท)	๒๕๖๗ (บาท)	๒๕๖๘ (บาท)	๒๕๖๙ (บาท)	๒๕๗๐ (บาท)			
๖๒	ก่อสร้างถนนสายรอบถ้ำเขาดิน หมู่ที่ ๓	เพื่อเพิ่มความสะดวกและความปลอดภัยในการเดินทางไปสู่แหล่งท่องเที่ยว	ถนนสายรอบถ้ำเขาดิน หมู่ที่ ๓ กว้าง ๖ เมตร ระยะทาง ๑๐ กิโลเมตร				๗,๑๗๔,๐๐๐		ระยะทางที่ดำเนินการ	สถานที่ท่องเที่ยวเป็นที่รู้จักและเป็นการสร้างงานสร้างรายได้แก่ประชาชนในเขตพื้นที่บริเวณสถานที่ท่องเที่ยว นั้น ๆ	กองช่าง

หมู่ที่ ๔

ที่	โครงการ	วัตถุประสงค์	เป้าหมาย (ผลผลิตของโครงการ)	งบประมาณและที่มา					ตัวชี้วัด (KPI)	ผลลัพธ์ที่คาดว่าจะได้รับ	หน่วยงานที่รับผิดชอบ
				๒๕๖๖ (บาท)	๒๕๖๗ (บาท)	๒๕๖๘ (บาท)	๒๕๖๙ (บาท)	๒๕๗๐ (บาท)			
๖๓	เสริมผิวลาดยางสาย ตง.ถ๘๘-๐๐๘ แยกทางหลวงชนบท ตง ๑๐๑๖ (บ้านใต้) – ต่อเขตเทศบาลตำบลวังวิเศษ (บ้านใต้)	เพื่อให้ประชาชนในเขตพื้นที่ตำบลวังมะปรางเหนือและตำบลใกล้เคียง ได้มีถนนสำหรับใช้ในการคมนาคมและขนถ่ายผลผลิตได้อย่างสะดวกและรวดเร็ว	กว้าง ๕ เมตร ระยะทาง ๘๖๙ เมตร	๑,๔๖๕,๐๐๐					ระยะทางที่ดำเนินการ	มีเส้นทางในการคมนาคมสะดวก	กองช่าง
๖๔	ก่อสร้างถนนคอนกรีตเสริมเหล็ก สาย ตง.ถ ๘๘- ๐๑๗ แยกทางหลวงชนบท ตง ๑๐๑๖ (วังวิเศษ) – ในบ้าน ระยะที่ ๓	เพื่อให้ประชาชนในเขตพื้นที่ตำบลวังมะปรางเหนือและตำบลใกล้เคียง ได้มีถนนสำหรับใช้ในการคมนาคมและขนถ่ายผลผลิตได้อย่างสะดวกและรวดเร็ว	กว้าง ๔ เมตร ระยะทาง ๗๐๐ เมตร	๑,๗๒๐,๐๐๐					ระยะทางที่ดำเนินการ	มีเส้นทางในการคมนาคมสะดวก	กองช่าง

ที่	โครงการ	วัตถุประสงค์	เป้าหมาย (ผลผลิตของโครงการ)	งบประมาณและที่มา					ตัวชี้วัด (KPI)	ผลลัพธ์ที่คาดว่าจะได้รับ	หน่วยงานที่รับผิดชอบ
				๒๕๖๖ (บาท)	๒๕๖๗ (บาท)	๒๕๖๘ (บาท)	๒๕๖๙ (บาท)	๒๕๗๐ (บาท)			
๖๕	ก่อสร้างถนนผิวทางลูกรัง/หินผุ สายบ้านนายจรรยา สุขเสน - ทางหลวงชนบท (หมู่ที่ ๔)	เพื่อให้ประชาชนในเขตพื้นที่ตำบลวังมะปรางเหนือและตำบลใกล้เคียง ได้มีถนนสำหรับใช้ในการคมนาคมและขนถ่ายผลผลิตได้อย่างสะดวกและรวดเร็ว	กว้าง ๔ เมตร ระยะทาง ๕๐๐ เมตร				๒๔๘,๐๐๐		ระยะทางที่ดำเนินการ	มีเส้นทางในการคมนาคมสะดวก	กองช่าง

หมู่ที่ ๕

ที่	โครงการ	วัตถุประสงค์	เป้าหมาย (ผลผลิตของโครงการ)	งบประมาณและที่มา					ตัวชี้วัด (KPI)	ผลลัพธ์ที่คาดว่าจะได้รับ	หน่วยงานที่รับผิดชอบ
				๒๕๖๖ (บาท)	๒๕๖๗ (บาท)	๒๕๖๘ (บาท)	๒๕๖๙ (บาท)	๒๕๗๐ (บาท)			
๖๖	ก่อสร้างถนนคอนกรีตเสริมเหล็ก ตง.ถ๘๘-๐๑๙ แยกทางหลวงท้องถิ่น ตง.ถ๘๘-๐๐๓ (ต้นพลับ) - ต่อเขต อบต. วังมะปราง (บางลึก) ระยะที่ ๓	เพื่อให้ประชาชนในเขตพื้นที่ตำบลวังมะปรางเหนือและตำบลใกล้เคียง ได้มีถนนสำหรับใช้ในการคมนาคมและขนถ่ายผลผลิตได้อย่างสะดวกและรวดเร็ว	กว้าง ๕ เมตร ระยะทาง ๑๖๐ เมตร	๕๐๐,๐๐๐					ระยะทางที่ดำเนินการ	มีเส้นทางในการคมนาคมสะดวก	กองช่าง
๖๗	ก่อสร้างถนนคอนกรีตเสริมเหล็ก ตง.ถ๘๘-๐๑๙ แยกทางหลวงท้องถิ่น ตง.ถ๘๘-๐๐๓ (ต้นพลับ) - ต่อเขต อบต. วังมะปราง (บางลึก) ระยะที่ ๔	เพื่อให้ประชาชนในเขตพื้นที่ตำบลวังมะปรางเหนือและตำบลใกล้เคียง ได้มีถนนสำหรับใช้ในการคมนาคมและขนถ่ายผลผลิตได้อย่างสะดวกและรวดเร็ว	กว้าง ๔ เมตร ระยะทาง ๑,๐๔๐ เมตร		๓,๒๖๐,๐๐๐				ระยะทางที่ดำเนินการ	มีเส้นทางในการคมนาคมสะดวก	กองช่าง

ที่	โครงการ	วัตถุประสงค์	เป้าหมาย (ผลผลิตของโครงการ)	งบประมาณและที่มา					ตัวชี้วัด (KPI)	ผลลัพธ์ที่คาดว่าจะได้รับ	หน่วยงานที่รับผิดชอบ
				๒๕๖๖ (บาท)	๒๕๖๗ (บาท)	๒๕๖๘ (บาท)	๒๕๖๙ (บาท)	๒๕๗๐ (บาท)			
๖๘	ก่อสร้างถนนผิวทางลูกรัง/หินผุ สายประปา (นบตาเจียร - ควนยวนนก) หมู่ที่ ๕	เพื่อให้ประชาชนในเขตพื้นที่ตำบลวังมะปรางเหนือและตำบลใกล้เคียง ได้มีถนนสำหรับใช้ในการคมนาคมและขนถ่ายผลผลิต ได้อย่างสะดวกและรวดเร็ว	กว้าง ๔ เมตร ระยะทาง ๑,๕๐๐ เมตร			๗๔๕,๐๐๐			ระยะทางที่ดำเนินการ	มีเส้นทางในการคมนาคมสะดวก	กองช่าง
๖๙	ก่อสร้างถนนผิวทางลูกรัง/หินผุ สายบ้านลุงจี่ ศรีเมฆ - บ้านนายสมบูรณ์ หมู่ที่ ๕	เพื่อให้ประชาชนในเขตพื้นที่ตำบลวังมะปรางเหนือและตำบลใกล้เคียง ได้มีถนนสำหรับใช้ในการคมนาคมและขนถ่ายผลผลิต ได้อย่างสะดวกและรวดเร็ว	กว้าง ๖ เมตร ระยะทาง ๑,๒๐๐ เมตร				๘๖๒,๐๐๐		ระยะทางที่ดำเนินการ	มีเส้นทางในการคมนาคมสะดวก	กองช่าง
๗๐	ก่อสร้างถนนผิวทางลูกรัง/หินผุ สายควนกลอย - ต้นไทร หมู่ที่ ๕	เพื่อให้ประชาชนในเขตพื้นที่ตำบลวังมะปรางเหนือและตำบลใกล้เคียง ได้มีถนนสำหรับใช้ในการคมนาคมและขนถ่ายผลผลิต ได้อย่างสะดวกและรวดเร็ว	กว้าง ๖ เมตร ระยะทาง ๑,๕๐๐ เมตร		๑,๐๗๗,๐๐๐				ระยะทางที่ดำเนินการ	มีเส้นทางในการคมนาคมสะดวก	กองช่าง
๗๑	ก่อสร้างถนนผิวทางลูกรัง/หินผุ สายรอบป่าชุมชน หมู่ที่ ๕ บ้านควนตะเคียน	เพื่อให้ประชาชนในเขตพื้นที่ตำบลวังมะปรางเหนือและตำบลใกล้เคียง ได้มีถนนสำหรับใช้ในการคมนาคมและขนถ่ายผลผลิต ได้อย่างสะดวกและรวดเร็ว	กว้าง ๔ เมตร ระยะทาง ๒,๐๐๐ เมตร				๙๙๔,๐๐๐		ระยะทางที่ดำเนินการ	มีเส้นทางในการคมนาคมสะดวก	กองช่าง

ที่	โครงการ	วัตถุประสงค์	เป้าหมาย (ผลผลิตของโครงการ)	งบประมาณและที่มา					ตัวชี้วัด (KPI)	ผลลัพธ์ที่คาดว่าจะได้รับ	หน่วยงานที่รับผิดชอบ
				๒๕๖๖ (บาท)	๒๕๖๗ (บาท)	๒๕๖๘ (บาท)	๒๕๖๙ (บาท)	๒๕๗๐ (บาท)			
๓๒	ก่อสร้างถนนผิวทางลูกรัง/หินผุ สายบ้านนางเป็อม ชวัญนิมิต (ช่วงที่ ๒) หมู่ที่ ๕	เพื่อให้ประชาชนในเขตพื้นที่ตำบลวังมะปรางเหนือและตำบลใกล้เคียง ได้มีถนนสำหรับใช้ในการคมนาคมและขนถ่ายผลผลิต ได้อย่างสะดวกและรวดเร็ว	กว้าง ๖ เมตร ระยะทาง ๘๐๐ เมตร				๕๗๔,๐๐๐		ระยะทางที่ดำเนินการ	มีเส้นทางในการคมนาคมสะดวก	กองช่าง
๓๓	ก่อสร้างถนนผิวทางลูกรัง/หินผุ สายในควน - บางลึก หมู่ที่ ๕	เพื่อให้ประชาชนในเขตพื้นที่ตำบลวังมะปรางเหนือและตำบลใกล้เคียง ได้มีถนนสำหรับใช้ในการคมนาคมและขนถ่ายผลผลิต ได้อย่างสะดวกและรวดเร็ว	กว้าง ๖ เมตร ระยะทาง ๓,๐๐๐ เมตร		๒,๑๕๕,๐๐๐				ระยะทางที่ดำเนินการ	มีเส้นทางในการคมนาคมสะดวก	กองช่าง
๓๔	ก่อสร้างถนนผิวทางลูกรัง/หินผุ สายต้นไทร - บ้านผู้ใหญ่ หมู่ที่ ๕	เพื่อให้ประชาชนในเขตพื้นที่ตำบลวังมะปรางเหนือและตำบลใกล้เคียง ได้มีถนนสำหรับใช้ในการคมนาคมและขนถ่ายผลผลิต ได้อย่างสะดวกและรวดเร็ว	กว้าง ๖ เมตร ระยะทาง ๑,๐๐๐ เมตร			๗๑๘,๐๐๐			ระยะทางที่ดำเนินการ	มีเส้นทางในการคมนาคมสะดวก	กองช่าง
๓๕	ก่อสร้างถนนผิวทางลูกรัง/หินผุ สายบ้านป่าต้า - หมู่ที่ ๘ วังมะปราง	เพื่อให้ประชาชนในเขตพื้นที่ตำบลวังมะปรางเหนือและตำบลใกล้เคียง ได้มีถนนสำหรับใช้ในการคมนาคมและขนถ่ายผลผลิต ได้อย่างสะดวกและรวดเร็ว	กว้าง ๖ เมตร ระยะทาง ๑,๐๐๐ เมตร					๗๑๘,๐๐๐	ระยะทางที่ดำเนินการ	มีเส้นทางในการคมนาคมสะดวก	กองช่าง

ที่	โครงการ	วัตถุประสงค์	เป้าหมาย (ผลผลิตของโครงการ)	งบประมาณและที่มา					ตัวชี้วัด (KPI)	ผลลัพธ์ที่คาดว่าจะได้รับ	หน่วยงานที่รับผิดชอบ
				๒๕๖๖ (บาท)	๒๕๖๗ (บาท)	๒๕๖๘ (บาท)	๒๕๖๙ (บาท)	๒๕๗๐ (บาท)			
๓๖	ปรับปรุงถนน สาย ตง. ถ ๘๘-๐๑๙ แยกทางหลวงท้องถิ่น ตง.ถ๘๘-๐๐๓(ต้นพลับ) – ต่อเขต อบต. วังมะปราง (บางลึก)	เพื่อให้ประชาชนในเขตพื้นที่ตำบลวังมะปรางเหนือและตำบลใกล้เคียง ได้มีถนนสำหรับใช้ในการคมนาคมและขนถ่ายผลผลิต ได้อย่างสะดวกและรวดเร็ว	กว้าง ๔ เมตร ระยะทาง ๑,๓๖๐ เมตร					๔๓๐,๐๐๐	ระยะทางที่ดำเนินการ	มีเส้นทางในการคมนาคมสะดวก	กองช่าง
๓๗	ปรับปรุงถนนสาย บ้านนางเป็อม หมู่ที่ ๕	เพื่อให้ประชาชนในเขตพื้นที่ตำบลวังมะปรางเหนือและตำบลใกล้เคียง ได้มีถนนสำหรับใช้ในการคมนาคมและขนถ่ายผลผลิต ได้อย่างสะดวกและรวดเร็ว	กว้าง ๔ เมตร ระยะทาง ๗๕๐ เมตร			๒๓๗,๐๐๐			ระยะทางที่ดำเนินการ	มีเส้นทางในการคมนาคมสะดวก	กองช่าง
๓๘	ก่อสร้างถนนผิวทางลูกรัง/หินผุ สายบ้านนางเป็อม เชื่อมหมู่ที่ ๑๔ ตำบลเขาวีเศษ	เพื่อให้ประชาชนในเขตพื้นที่ตำบลวังมะปรางเหนือและตำบลใกล้เคียง ได้มีถนนสำหรับใช้ในการคมนาคม	กว้าง ๔ เมตร ระยะทาง ๗๐๐ เมตร	๕๕๐,๐๐๐					ระยะทางที่ดำเนินการ	มีเส้นทางในการคมนาคมสะดวก	กองช่าง

หมู่ที่ ๖

ที่	โครงการ	วัตถุประสงค์	เป้าหมาย (ผลผลิตของโครงการ)	งบประมาณและที่มา					ตัวชี้วัด (KPI)	ผลลัพธ์ที่คาดว่าจะได้รับ	หน่วยงานที่รับผิดชอบ
				๒๕๖๖ (บาท)	๒๕๖๗ (บาท)	๒๕๖๘ (บาท)	๒๕๖๙ (บาท)	๒๕๗๐ (บาท)			
๗๙	ก่อสร้างถนนคอนกรีตเสริมเหล็กสายซอยสมสุข	เพื่อให้ประชาชนในเขตพื้นที่ตำบลวังมะปรางเหนือและตำบลใกล้เคียง ได้มีถนนสำหรับใช้ในการคมนาคมและขนถ่ายผลผลิตได้อย่างสะดวกและรวดเร็ว	กว้าง ๔ เมตร ระยะทาง ๗๕๐ เมตร				๑,๘๘๖,๐๐๐		ระยะทางที่ดำเนินการ	มีเส้นทางในการคมนาคมสะดวก	กองช่าง
๘๐	ก่อสร้างถนนคอนกรีตเสริมเหล็ก ตง.ถ๘๘-๐๒๓ แยกทางหลวงหมายเลข ๔ (ควนหินเพิง) - ควนตอยา หมู่ที่ ๖	เพื่อให้ประชาชนในเขตพื้นที่ตำบลวังมะปรางเหนือและตำบลใกล้เคียง ได้มีถนนสำหรับใช้ในการคมนาคมและขนถ่ายผลผลิตได้อย่างสะดวกและรวดเร็ว	กว้าง ๔ เมตร ระยะทาง ๖๕๐ เมตร		๑,๖๓๘,๐๐๐				ระยะทางที่ดำเนินการ	มีเส้นทางในการคมนาคมสะดวก	กองช่าง
๘๑	ก่อสร้างถนนคอนกรีตเสริมเหล็กแยกทางหลวงท้องถิ่น ตง.ถ๘๘-๐๒๑ (ในควน) - บางกุ้ง	เพื่อให้ประชาชนในเขตพื้นที่ตำบลวังมะปรางเหนือและตำบลใกล้เคียง ได้มีถนนสำหรับใช้ในการคมนาคมและขนถ่ายผลผลิตได้อย่างสะดวกและรวดเร็ว	กว้าง ๔ เมตร ระยะทาง ๕๐๔ เมตร			๑,๓๔๐,๐๐๐			ระยะทางที่ดำเนินการ	มีเส้นทางในการคมนาคมสะดวก	กองช่าง
๘๒	ก่อสร้างถนนผิวทางลูกรัง/หินผุสายบ้านสุลี บุญเนื่อง หมู่ที่ ๖ เชื่อมต่อ หมู่ที่ ๘ บางกุ้ง	เพื่อให้ประชาชนในเขตพื้นที่ตำบลวังมะปรางเหนือและตำบลใกล้เคียง ได้มีถนนสำหรับใช้ในการคมนาคมและขนถ่ายผลผลิตได้อย่างสะดวกและรวดเร็ว	กว้าง ๔ เมตร ระยะทาง ๖๐๐ เมตร		๒๙๘,๐๐๐				ระยะทางที่ดำเนินการ	มีเส้นทางในการคมนาคมสะดวก	กองช่าง

ที่	โครงการ	วัตถุประสงค์	เป้าหมาย (ผลผลิตของโครงการ)	งบประมาณและที่มา					ตัวชี้วัด (KPI)	ผลลัพธ์ที่คาดว่าจะได้รับ	หน่วยงานที่รับผิดชอบ
				๒๕๖๖ (บาท)	๒๕๖๗ (บาท)	๒๕๖๘ (บาท)	๒๕๖๙ (บาท)	๒๕๗๐ (บาท)			
๘๓	ปรับปรุงถนนสายขอยสมสุข หมู่ที่ ๖	เพื่อให้ประชาชนในเขตพื้นที่ตำบลวังมะปรางเหนือและตำบลใกล้เคียง ได้มีถนนสำหรับใช้ในการคมนาคมและขนถ่ายผลผลิตได้อย่างสะดวกและรวดเร็ว	กว้าง ๔ เมตร ระยะทาง ๑,๐๐๐ เมตร			๓๑๖,๐๐๐			ระยะทางที่ดำเนินการ	มีเส้นทางในการคมนาคมสะดวก	กองช่าง
๘๔	ปรับปรุงถนนสายในควนเชื่อมหมู่ที่ ๑๔ ตำบลเขาวีเศษ	เพื่อให้ประชาชนในเขตพื้นที่ตำบลวังมะปรางเหนือและตำบลใกล้เคียง ได้มีถนนสำหรับใช้ในการคมนาคมและขนถ่ายผลผลิตได้อย่างสะดวกและรวดเร็ว	กว้าง ๕ เมตร ระยะทาง ๑,๐๓๐ เมตร		๘๓๐,๐๐๐				ระยะทางที่ดำเนินการ	มีเส้นทางในการคมนาคมสะดวก	กองช่าง

หมู่ที่ ๗

ที่	โครงการ	วัตถุประสงค์	เป้าหมาย (ผลผลิตของโครงการ)	งบประมาณและที่มา					ตัวชี้วัด (KPI)	ผลลัพธ์ที่คาดว่าจะได้รับ	หน่วยงานที่รับผิดชอบ
				๒๕๖๖ (บาท)	๒๕๖๗ (บาท)	๒๕๖๘ (บาท)	๒๕๖๙ (บาท)	๒๕๗๐ (บาท)			
๘๕	ก่อสร้างถนนลาดยาง ตง.ถ๘๘-๐๒๒ รอบสระเก็บน้ำบ้านวังวีเศษ	เพื่อให้ประชาชนในเขตพื้นที่ตำบลวังมะปรางเหนือและตำบลใกล้เคียง ได้มีถนนสำหรับใช้ในการคมนาคมและขนถ่ายผลผลิตได้อย่างสะดวกและรวดเร็ว	กว้าง ๖ เมตร ระยะทาง ๒,๑๒๐ บาท		๑๐,๐๐๐,๐๐๐				ระยะทางที่ดำเนินการ	มีเส้นทางในการคมนาคมสะดวก/สถานที่ท่องเที่ยวเป็นที่รู้จักและเป็นการสร้างงานสร้างรายได้แก่ประชาชนในเขตบริเวณสถานที่ท่องเที่ยวอื่น ๆ	กองช่าง

ที่	โครงการ	วัตถุประสงค์	เป้าหมาย (ผลผลิตของโครงการ)	งบประมาณและที่มา					ตัวชี้วัด (KPI)	ผลลัพธ์ที่คาดว่าจะได้รับ	หน่วยงานที่รับผิดชอบ
				๒๕๖๖ (บาท)	๒๕๖๗ (บาท)	๒๕๖๘ (บาท)	๒๕๖๙ (บาท)	๒๕๗๐ (บาท)			
๘๖	เสริมผิวลาดยาง ตง.ถ ๘๘-๐๒๒ รอบสระเก็บน้ำบ้านวังวิเศษ	เพื่อให้ประชาชนในเขตพื้นที่ตำบลวังมะปรางเหนือและตำบลใกล้เคียง ได้มีถนนสำหรับใช้ในการคมนาคมและขนถ่ายผลผลิต ได้อย่างสะดวกและรวดเร็ว	กว้าง ๖ เมตร ระยะทาง ๘๘๐ เมตร		๑,๗๖๔,๐๐๐				ระยะทางที่ดำเนินการ	มีเส้นทางในการคมนาคมสะดวก	กองช่าง
๘๗	เสริมผิวลาดยาง ตง.ถ ๘๘-๐๐๔ แยกทางหลวงชนบท ตง ๑๐๑๖ (บ้านไต้) – ต่อเขตเทศบาลตำบลวังวิเศษ (วังวิเศษ) ระยะที่ ๒	เพื่อให้ประชาชนในเขตพื้นที่ตำบลวังมะปรางเหนือและตำบลใกล้เคียง ได้มีถนนสำหรับใช้ในการคมนาคมและขนถ่ายผลผลิต ได้อย่างสะดวกและรวดเร็ว	กว้าง ๖ เมตร ระยะทาง ๓๑๑ เมตร		๖๓๐,๐๐๐				ระยะทางที่ดำเนินการ	มีเส้นทางในการคมนาคมสะดวก	กองช่าง
๘๘	ก่อสร้างถนนผิวทางลูกรัง/หินผุ สายบ้านนายโพ บัวรัักษ์ หมู่ที่ ๗	เพื่อให้ประชาชนในเขตพื้นที่ตำบลวังมะปรางเหนือและตำบลใกล้เคียง ได้มีถนนสำหรับใช้ในการคมนาคมและขนถ่ายผลผลิต ได้อย่างสะดวกและรวดเร็ว	กว้าง ๖ เมตร ระยะทาง ๒,๐๐๐ เมตร				๑,๔๓๗,๐๐๐		ระยะทางที่ดำเนินการ	มีเส้นทางในการคมนาคมสะดวก	กองช่าง
๘๙	ก่อสร้างถนนผิวทางลูกรัง/หินผุ สายบ้านนายสมปอง เห่งพजर หมู่ที่ ๗ - เทศบาลชอย ๗	เพื่อให้ประชาชนในเขตพื้นที่ตำบลวังมะปรางเหนือและตำบลใกล้เคียง ได้มีถนนสำหรับใช้ในการคมนาคมและขนถ่ายผลผลิต ได้อย่างสะดวกและรวดเร็ว	กว้าง ๔ เมตร ระยะทาง ๑,๘๐๐ เมตร			๘๙๔,๐๐๐			ระยะทางที่ดำเนินการ	มีเส้นทางในการคมนาคมสะดวก	กองช่าง

ที่	โครงการ	วัตถุประสงค์	เป้าหมาย (ผลผลิตของโครงการ)	งบประมาณและที่มา					ตัวชี้วัด (KPI)	ผลลัพธ์ที่คาดว่าจะได้รับ	หน่วยงานที่รับผิดชอบ
				๒๕๖๖ (บาท)	๒๕๖๗ (บาท)	๒๕๖๘ (บาท)	๒๕๖๙ (บาท)	๒๕๗๐ (บาท)			
๙๐	ก่อสร้างถนนผิวทางลูกรัง/หินผุ สายบ้านนายชิต เอียดมีศรี – บ้านนายสมปอง เพ็ง พاجر หมู่ที่ ๗	เพื่อให้ประชาชนในเขตพื้นที่ตำบลวังมะปรางเหนือและตำบลใกล้เคียง ได้มีถนนสำหรับใช้ในการคมนาคมและขนถ่ายผลผลิตได้อย่างสะดวกและรวดเร็ว	กว้าง ๔ เมตร ระยะทาง ๕๐๐ เมตร				๒๔๘,๐๐๐		ระยะทางที่ดำเนินการ	มีเส้นทางในการคมนาคมสะดวก	กองช่าง
๙๑	ก่อสร้างถนนคอนกรีตเสริมเหล็ก สายบ้านนายชิต เอียดมีศรี – บ้านนายสมปอง เพ็ง พاجر หมู่ที่ ๗	เพื่อให้ประชาชนในเขตพื้นที่ตำบลวังมะปรางเหนือและตำบลใกล้เคียง ได้มีถนนสำหรับใช้ในการคมนาคมและขนถ่ายผลผลิตได้อย่างสะดวกและรวดเร็ว	กว้าง ๔ เมตร ระยะทาง ๑๐๐ เมตร	๒๕๐,๐๐๐					ระยะทางที่ดำเนินการ	มีเส้นทางในการคมนาคมสะดวก	กองช่าง
๙๒	ปรับปรุงทัศนียภาพและพัฒนาศาสนาที่ท่องเที่ยวสระเก็บน้ำบ้านวังวิเศษ	เพื่อพัฒนาแหล่งท่องเที่ยวให้เป็นที่รู้จักอย่างแพร่หลาย	ปรับปรุงทัศนียภาพและปรับปรุงซ่อมแซมสระเก็บน้ำบ้านวังวิเศษ หมู่ที่ ๗ ได้แก่ -ติดตั้งไฟฟ้าสาธารณะ -ก่อสร้างศาลาพักผ่อน -ติดตั้งตู้โทรศัพท์สาธารณะ -ก่อสร้างห้องน้ำ ช - ญ เป็นต้น					๓,๐๐๐,๐๐๐	จำนวนนักท่องเที่ยว/ปี	สถานที่ท่องเที่ยวเป็นที่รู้จักและเป็นการสร้างงานสร้างรายได้แก่ประชาชนในเขตบริเวณสถานที่ท่องเที่ยว นั้น ๆ	

หมู่ที่ ๘

ที่	โครงการ	วัตถุประสงค์	เป้าหมาย (ผลผลิตของโครงการ)	งบประมาณและที่มา					ตัวชี้วัด (KPI)	ผลลัพธ์ที่คาดว่าจะได้รับ	หน่วยงานที่รับผิดชอบ	
				๒๕๖๖ (บาท)	๒๕๖๗ (บาท)	๒๕๖๘ (บาท)	๒๕๖๙ (บาท)	๒๕๗๐ (บาท)				
๙๓	ก่อสร้างถนนคอนกรีตเสริมเหล็ก ตง.ถ๘๘-๐๓๔ แยกทางหลวงท้องถิ่น ตง.ถ๘๘-๐๒๓ (บ้านนางหม้วน) – ต่อเขตเทศบาลตำบลวังวิเศษ (ลีกไนต์)	เพื่อให้ประชาชนในเขตพื้นที่ตำบลวังมะปรางเหนือและตำบลใกล้เคียง ได้มีถนนสำหรับใช้ในการคมนาคมและขนถ่ายผลผลิตได้อย่างสะดวกและรวดเร็ว	กว้าง ๔ เมตร ระยะทาง ๖๗๘ เมตร		๑,๗๐๗,๐๐๐					ระยะทางที่ดำเนินการ	มีเส้นทางในการคมนาคมสะดวก	กองช่าง
๙๔	ก่อสร้างถนนคอนกรีตเสริมเหล็ก ตง.ถ๘๘-๐๒๓ แยกทางหลวงหมายเลข ๔ (ควนหินเพิง) – ควนตอยา หมู่ที่ ๘	เพื่อให้ประชาชนในเขตพื้นที่ตำบลวังมะปรางเหนือและตำบลใกล้เคียง ได้มีถนนสำหรับใช้ในการคมนาคมและขนถ่ายผลผลิตได้อย่างสะดวกและรวดเร็ว	กว้าง ๕ เมตร ระยะทาง ๑,๒๘๐ เมตร	๔,๐๗๔,๐๐๐						ระยะทางที่ดำเนินการ	มีเส้นทางในการคมนาคมสะดวก	กองช่าง
๙๕	ก่อสร้างถนนคอนกรีตเสริมเหล็ก ตง.ถ๘๘-๐๑๓ แยกทางหลวงหมายเลข ๔๒๒๕ (ต้นปรัง) – วังทอง	เพื่อให้ประชาชนในเขตพื้นที่ตำบลวังมะปรางเหนือและตำบลใกล้เคียง ได้มีถนนสำหรับใช้ในการคมนาคมและขนถ่ายผลผลิตได้อย่างสะดวกและรวดเร็ว	กว้าง ๖ เมตร ระยะทาง ๖๐๐ เมตร			๒,๒๗๕,๐๐๐				ระยะทางที่ดำเนินการ	มีเส้นทางในการคมนาคมสะดวก	กองช่าง

ที่	โครงการ	วัตถุประสงค์	เป้าหมาย (ผลผลิตของโครงการ)	งบประมาณและที่มา					ตัวชี้วัด (KPI)	ผลลัพธ์ที่คาดว่าจะได้รับ	หน่วยงานที่รับผิดชอบ
				๒๕๖๖ (บาท)	๒๕๖๗ (บาท)	๒๕๖๘ (บาท)	๒๕๖๙ (บาท)	๒๕๗๐ (บาท)			
๙๖	ก่อสร้างถนนคอนกรีตเสริมเหล็ก ตง.ถ๘๘-๐๓๕ แยกทางหลวงท้องถิ่น ตง.๘๘-๐๒๓ (บ้านนายแจ้) - วังทอง	เพื่อให้ประชาชนในเขตพื้นที่ตำบลวังมะปรางเหนือและตำบลใกล้เคียง ได้มีถนนสำหรับใช้ในการคมนาคมและขนถ่ายผลผลิตได้อย่างสะดวกและรวดเร็ว	กว้าง ๔ เมตร ระยะทาง ๓๖๓ เมตร		๘๒๕,๐๐๐				ระยะทางที่ดำเนินการ	มีเส้นทางในการคมนาคมสะดวก	กองช่าง
๙๗	ก่อสร้างถนนคอนกรีตเสริมเหล็ก ตง.ถ๘๘-๐๓๕ แยกทางหลวงท้องถิ่น ตง.ถ๘๘-๐๒๓ (บ้านนายแจ้) - วังทอง (ระยะที่ ๒)	เพื่อให้ประชาชนในเขตพื้นที่ตำบลวังมะปรางเหนือและตำบลใกล้เคียง ได้มีถนนสำหรับใช้ในการคมนาคมและขนถ่ายผลผลิตได้อย่างสะดวกและรวดเร็ว	กว้าง ๔ เมตร ระยะทาง ๑๖๓ เมตร	๔๐๐,๐๐๐					ระยะทางที่ดำเนินการ	มีเส้นทางในการคมนาคมสะดวก	กองช่าง
๙๘	ก่อสร้างถนนคอนกรีตเสริมเหล็ก ตง.ถ๘๘-๐๓๖ แยกทางหลวงท้องถิ่น ตง.ถ๘๘-๐๒๓ (ทุ่งนา) - บางนาว	เพื่อให้ประชาชนในเขตพื้นที่ตำบลวังมะปรางเหนือและตำบลใกล้เคียง ได้มีถนนสำหรับใช้ในการคมนาคมและขนถ่ายผลผลิตได้อย่างสะดวกและรวดเร็ว	กว้าง ๔ เมตร ระยะทาง ๘๕๐ เมตร		๒,๑๓๕,๐๐๐				ระยะทางที่ดำเนินการ	มีเส้นทางในการคมนาคมสะดวก	กองช่าง
๙๙	ก่อสร้างถนนผิวทางลูกรัง/หินผุ ถนนสายต้นกอ - เทศบาล	เพื่อให้ประชาชนในเขตพื้นที่ตำบลวังมะปรางเหนือและตำบลใกล้เคียง ได้มีถนนสำหรับใช้ในการคมนาคมและขนถ่ายผลผลิตได้อย่างสะดวกและรวดเร็ว	กว้าง ๔ เมตร ระยะทาง ๕๐๐ เมตร					๒๔๘,๐๐๐	ระยะทางที่ดำเนินการ	มีเส้นทางในการคมนาคมสะดวก	กองช่าง

ที่	โครงการ	วัตถุประสงค์	เป้าหมาย (ผลผลิตของโครงการ)	งบประมาณและที่มา					ตัวชี้วัด (KPI)	ผลลัพธ์ที่คาดว่าจะได้รับ	หน่วยงานที่รับผิดชอบ
				๒๕๖๖ (บาท)	๒๕๖๗ (บาท)	๒๕๖๘ (บาท)	๒๕๖๙ (บาท)	๒๕๗๐ (บาท)			
๑๐๐	ปรับปรุงถนนสายแยกทางหลวงท้องถิ่น ตง.ถ๘๘-๐๒๓ (ควนตอยา) – บางนาว	เพื่อให้ประชาชนในเขตพื้นที่ตำบลวังมะปรางเหนือและตำบลใกล้เคียง ได้มีถนนสำหรับใช้ในการคมนาคมและขนถ่ายผลผลิตได้อย่างสะดวกและรวดเร็ว	กว้าง ๔ เมตร ระยะทาง ๕๕๐ เมตร				๑๗๔,๐๐๐		ระยะทางที่ดำเนินการ	มีเส้นทางในการคมนาคมสะดวก	กองช่าง
๑๐๑	ปรับปรุงถนน ตง.ถ๘๘-๐๒๓ แยกทางหลวงหมายเลข ๔ (ควนหินเพ็ง) – ควนตอยา หมู่ที่ ๖ - หมู่ที่ ๘	เพื่อให้ประชาชนในเขตพื้นที่ตำบลวังมะปรางเหนือและตำบลใกล้เคียง ได้มีถนนสำหรับใช้ในการคมนาคมและขนถ่ายผลผลิตได้อย่างสะดวกและรวดเร็ว	กว้าง ๔ เมตร ระยะทาง ๑,๒๘๐ เมตร			๔๐๕,๐๐๐		ระยะทางที่ดำเนินการ	มีเส้นทางในการคมนาคมสะดวก	กองช่าง	

หมู่ที่ ๙

ที่	โครงการ	วัตถุประสงค์	เป้าหมาย (ผลผลิตของโครงการ)	งบประมาณและที่มา					ตัวชี้วัด (KPI)	ผลลัพธ์ที่คาดว่าจะได้รับ	หน่วยงานที่รับผิดชอบ
				๒๕๖๖ (บาท)	๒๕๖๗ (บาท)	๒๕๖๘ (บาท)	๒๕๖๙ (บาท)	๒๕๗๐ (บาท)			
๑๐๒	ก่อสร้างถนนลาดยาง ตง.ถ๘๘-๐๒๕ แยกทางหลวงหมายเลข ๔๒๗๘ (ทอนแจ้) – โตะสี หมู่ที่ ๙	เพื่อให้ประชาชนในเขตพื้นที่ตำบลวังมะปรางเหนือและตำบลใกล้เคียง ได้มีถนนสำหรับใช้ในการคมนาคมและขนถ่ายผลผลิตได้อย่างสะดวกและรวดเร็ว	กว้าง ๖ เมตร ระยะทาง ๒,๓๐๐ เมตร	๑๐,๐๐๐,๐๐๐					ระยะทางที่ดำเนินการ	มีเส้นทางในการคมนาคมสะดวก	กองช่าง

ที่	โครงการ	วัตถุประสงค์	เป้าหมาย (ผลผลิตของโครงการ)	งบประมาณและที่มา					ตัวชี้วัด (KPI)	ผลลัพธ์ที่คาดว่าจะได้รับ	หน่วยงานที่รับผิดชอบ
				๒๕๖๖ (บาท)	๒๕๖๗ (บาท)	๒๕๖๘ (บาท)	๒๕๖๙ (บาท)	๒๕๗๐ (บาท)			
๑๐๓	ก่อสร้างถนนลาดยาง ตง.ถ๘๘-๐๓๑ แยกทางหลวงหมายเลข ๔๒๗๘ (ทอนแจ้) – ต่อเขต อบต.อ่าวตง (บางคราม)	เพื่อให้ประชาชนในเขตพื้นที่ตำบลวังมะปรางเหนือและตำบลใกล้เคียง ได้มีถนนสำหรับใช้ในการคมนาคมและขนถ่ายผลผลิตได้อย่างสะดวกและรวดเร็ว	กว้าง ๕ เมตร ระยะทาง ๔๙๐ เมตร					๑,๙๐๐,๐๐๐	ระยะทางที่ดำเนินการ	มีเส้นทางในการคมนาคมสะดวก	กองช่าง
๑๐๔	ก่อสร้างถนนลาดยางสายต้นปรัง – ทอนแจ้ (โรงรม)	เพื่อให้ประชาชนในเขตพื้นที่ตำบลวังมะปรางเหนือและตำบลใกล้เคียง ได้มีถนนสำหรับใช้ในการคมนาคมและขนถ่ายผลผลิตได้อย่างสะดวกและรวดเร็ว	กว้าง ๖ เมตร ระยะทาง ๑,๗๙๐ เมตร		๗,๘๐๘,๐๐๐				ระยะทางที่ดำเนินการ	มีเส้นทางในการคมนาคมสะดวก	กองช่าง
๑๐๕	ก่อสร้างถนนคอนกรีตเสริมเหล็ก ตง.ถ๘๘-๐๒๕ แยกทางหลวงหมายเลข ๔๒๗๘ (ทอนแจ้) – โตะสี่ (ระยะที่ ๓)	เพื่อให้ประชาชนในเขตพื้นที่ตำบลวังมะปรางเหนือและตำบลใกล้เคียง ได้มีถนนสำหรับใช้ในการคมนาคมและขนถ่ายผลผลิตได้อย่างสะดวกและรวดเร็ว	กว้าง ๕ เมตร ระยะทาง ๑๕๐ เมตร	๕๐๐,๐๐๐					ระยะทางที่ดำเนินการ	มีเส้นทางในการคมนาคมสะดวก	กองช่าง
๑๐๖	ก่อสร้างถนนคอนกรีตเสริมเหล็ก ตง.ถ๘๘-๐๒๕ แยกทางหลวงหมายเลข ๔๒๗๘ (ทอนแจ้) – โตะสี่ (ระยะที่ ๔)	เพื่อให้ประชาชนในเขตพื้นที่ตำบลวังมะปรางเหนือและตำบลใกล้เคียง ได้มีถนนสำหรับใช้ในการคมนาคมและขนถ่ายผลผลิตได้อย่างสะดวกและรวดเร็ว	กว้าง ๕ เมตร ระยะทาง ๒๒๐ เมตร		๗๑๐,๐๐๐				ระยะทางที่ดำเนินการ	มีเส้นทางในการคมนาคมสะดวก	กองช่าง

ที่	โครงการ	วัตถุประสงค์	เป้าหมาย (ผลผลิตของโครงการ)	งบประมาณและที่มา					ตัวชี้วัด (KPI)	ผลลัพธ์ที่คาดว่าจะได้รับ	หน่วยงานที่รับผิดชอบ
				๒๕๖๖ (บาท)	๒๕๖๗ (บาท)	๒๕๖๘ (บาท)	๒๕๖๙ (บาท)	๒๕๗๐ (บาท)			
๑๐๗	ก่อสร้างถนนคอนกรีตเสริมเหล็ก ตง.ถ๘๘-๐๓๑ แยกทางหลวงหมายเลข ๔๒๗๘ (ทอนแจ้) - ต่อเขต อบต.อ่าวตง (บางคราม) ระยะที่ ๑	เพื่อให้ประชาชนในเขตพื้นที่ตำบลวังมะปรางเหนือและตำบลใกล้เคียง ได้มีถนนสำหรับใช้ในการคมนาคมและขนถ่ายผลผลิต ได้อย่างสะดวกและรวดเร็ว	กว้าง ๔ เมตร ระยะทาง ๑๘๐ เมตร	๕๐๐,๐๐๐					ระยะทางที่ดำเนินการ	มีเส้นทางในการคมนาคมสะดวก	กองช่าง
๑๐๘	ก่อสร้างถนนคอนกรีตเสริมเหล็ก ตง.ถ๘๘-๐๓๑ แยกทางหลวงหมายเลข ๔๒๗๘ (ทอนแจ้) - ต่อเขต อบต.อ่าวตง (บางคราม) ระยะที่ ๒	เพื่อให้ประชาชนในเขตพื้นที่ตำบลวังมะปรางเหนือและตำบลใกล้เคียง ได้มีถนนสำหรับใช้ในการคมนาคมและขนถ่ายผลผลิต ได้อย่างสะดวกและรวดเร็ว	กว้าง ๔ เมตร ระยะทาง ๓๑๐ เมตร		๘๐๐,๐๐๐				ระยะทางที่ดำเนินการ	มีเส้นทางในการคมนาคมสะดวก	กองช่าง
๑๐๙	ก่อสร้างถนนคอนกรีตเสริมเหล็ก ตง.ถ๘๘-๐๒๖ แยกทางหลวงหมายเลข ๔๒๗๘ (ควนนกหิน) - ทอนแจ้	เพื่อให้ประชาชนในเขตพื้นที่ตำบลวังมะปรางเหนือและตำบลใกล้เคียง ได้มีถนนสำหรับใช้ในการคมนาคมและขนถ่ายผลผลิต ได้อย่างสะดวกและรวดเร็ว	กว้าง ๔ เมตร ระยะทาง ๔๐๐ เมตร		๑,๐๐๐,๐๐๐				ระยะทางที่ดำเนินการ	มีเส้นทางในการคมนาคมสะดวก	กองช่าง
๑๑๐	ก่อสร้างถนนผิวทางลูกรัง/หินผุสายในทุ่ง - สวน ร.๙	เพื่อให้ประชาชนในเขตพื้นที่ตำบลวังมะปรางเหนือและตำบลใกล้เคียง ได้มีถนนสำหรับใช้ในการคมนาคมและขนถ่ายผลผลิต ได้อย่างสะดวกและรวดเร็ว	กว้าง ๖ เมตร ระยะทาง ๒,๕๐๐ เมตร				๑,๗๙๖,๐๐๐		ระยะทางที่ดำเนินการ	มีเส้นทางในการคมนาคมสะดวก	กองช่าง

ที่	โครงการ	วัตถุประสงค์	เป้าหมาย (ผลผลิตของโครงการ)	งบประมาณและที่มา					ตัวชี้วัด (KPI)	ผลลัพธ์ที่คาดว่าจะได้รับ	หน่วยงานที่รับผิดชอบ
				๒๕๖๖ (บาท)	๒๕๖๗ (บาท)	๒๕๖๘ (บาท)	๒๕๖๙ (บาท)	๒๕๗๐ (บาท)			
๑๑๑	ปรับปรุงถนน ตง.ถ ๘๘-๐๒๕ แยกทางหลวงหมายเลข ๔๒๗๘ (ทอนแจ้) - โตะสี หมู่ที่ ๙	เพื่อให้ประชาชนในเขตพื้นที่ตำบลวังมะปรางเหนือและตำบลใกล้เคียง ได้มีถนนสำหรับใช้ในการคมนาคมและขนถ่ายผลผลิตได้อย่างสะดวกและรวดเร็ว	กว้าง ๔ เมตร ระยะทาง ๕๒๐ เมตร	๑๖๔,๐๐๐					ระยะทางที่ดำเนินการ	มีเส้นทางในการคมนาคมสะดวก	กองช่าง
๑๑๒	ปรับปรุงถนนสายโตะสี - ทอนแจ้	เพื่อให้ประชาชนในเขตพื้นที่ตำบลวังมะปรางเหนือและตำบลใกล้เคียง ได้มีถนนสำหรับใช้ในการคมนาคมและขนถ่ายผลผลิตได้อย่างสะดวกและรวดเร็ว	กว้าง ๔ เมตร ระยะทาง ๑,๘๕๐ เมตร		๕๗๐,๐๐๐				ระยะทางที่ดำเนินการ	มีเส้นทางในการคมนาคมสะดวก	กองช่าง
๑๑๓	ปรับปรุงถนน ตง.ถ ๘๘-๐๓๑ แยกทางหลวงหมายเลข ๔๒๗๘ (ทอนแจ้) - ต่อเขต อบต.อ่าวตง (บางคราม) หมู่ที่ ๙	เพื่อให้ประชาชนในเขตพื้นที่ตำบลวังมะปรางเหนือและตำบลใกล้เคียง ได้มีถนนสำหรับใช้ในการคมนาคมและขนถ่ายผลผลิตได้อย่างสะดวกและรวดเร็ว	กว้าง ๔ เมตร ระยะทาง ๔๙๐ เมตร	๑๕๕,๐๐๐					ระยะทางที่ดำเนินการ	มีเส้นทางในการคมนาคมสะดวก	กองช่าง

หมู่ที่ ๑๐

ที่	โครงการ	วัตถุประสงค์	เป้าหมาย (ผลผลิตของโครงการ)	งบประมาณและที่มา					ตัวชี้วัด (KPI)	ผลลัพธ์ที่คาดว่าจะได้รับ	หน่วยงานที่รับผิดชอบ
				๒๕๖๖ (บาท)	๒๕๖๗ (บาท)	๒๕๖๘ (บาท)	๒๕๖๙ (บาท)	๒๕๗๐ (บาท)			
๑๑๔	ก่อสร้างถนนลาดยางแยกทางหลวงท้องถิ่น ตง.ถ๘๘-๐๐๖ (อ่าวกลาง) - ต่อเขต อบต.กะลาเส (ไทรทอง)	เพื่อให้ประชาชนในเขตพื้นที่ตำบลวังมะปรางเหนือและตำบลใกล้เคียง ได้มีถนนสำหรับใช้ในการคมนาคมและขนถ่ายผลผลิตได้อย่างสะดวกและรวดเร็ว	กว้าง ๖ เมตร ระยะทาง ๑,๒๕๐ เมตร				๕,๔๙๐,๐๐๐		ระยะทางที่ดำเนินการ	มีเส้นทางในการคมนาคมสะดวก	กองช่าง
๑๑๕	ก่อสร้างถนนลาดยาง ตง.ถ๘๘-๐๒๖ แยกทางหลวงหมายเลข ๔๒๗๘ (ควนนกหิน) - ทอนแจ้	เพื่อให้ประชาชนในเขตพื้นที่ตำบลวังมะปรางเหนือและตำบลใกล้เคียง ได้มีถนนสำหรับใช้ในการคมนาคมและขนถ่ายผลผลิตได้อย่างสะดวกและรวดเร็ว	กว้าง ๕ เมตร ระยะทาง ๑,๔๐๐ เมตร					๕,๑๘๐,๐๐๐	ระยะทางที่ดำเนินการ	มีเส้นทางในการคมนาคมสะดวก	กองช่าง
๑๑๖	ก่อสร้างถนนลาดยางสาย ตง.ถ๘๘-๐๓๒ แยกทางหลวงท้องถิ่น ตง.ถ๘๘-๐๐๖ (ต้นไทร) - ทอนแจ้	เพื่อให้ประชาชนในเขตพื้นที่ตำบลวังมะปรางเหนือและตำบลใกล้เคียง ได้มีถนนสำหรับใช้ในการคมนาคมและขนถ่ายผลผลิตได้อย่างสะดวกและรวดเร็ว	กว้าง ๔ เมตร ระยะทาง ๘๕๐ เมตร		๒,๖๐๐,๐๐๐				ระยะทางที่ดำเนินการ	มีเส้นทางในการคมนาคมสะดวก	กองช่าง

ที่	โครงการ	วัตถุประสงค์	เป้าหมาย (ผลผลิตของโครงการ)	งบประมาณและที่มา					ตัวชี้วัด (KPI)	ผลลัพธ์ที่คาดว่าจะได้รับ	หน่วยงานที่รับผิดชอบ
				๒๕๖๖ (บาท)	๒๕๖๗ (บาท)	๒๕๖๘ (บาท)	๒๕๖๙ (บาท)	๒๕๗๐ (บาท)			
๑๑๗	เสริมผิวลาดยาง สาย ตง.ถ๐๘๘-๐๐๖ แยกทางหลวง หมายเลข ๔๒๗๘ (อ่าวกลาง) - ต่อเขต อบต.อ่าวตง (บางคราม)	เพื่อให้ประชาชนในเขตพื้นที่ ตำบลวังมะปรางเหนือและ ตำบลใกล้เคียง ได้มีถนน สำหรับใช้ในการคมนาคม และขนถ่ายผลผลิต ได้อย่าง สะดวกและรวดเร็ว	กว้าง ๖ เมตร ระยะทาง ๓,๐๐๐ เมตร					๗,๖๕๐,๐๐๐	ระยะทางที่ ดำเนินการ	มีเส้นทางในการ คมนาคมสะดวก	กองช่าง
๑๑๘	ก่อสร้างถนน คอนกรีตเสริมเหล็ก ตง.ถ๘๘-๐๒๖ แยก ทางหลวงหมายเลข ๔๒๗๘ (ควนนกหิน) - ทอนแจ้ (ระยะที่ ๒)	เพื่อให้ประชาชนในเขตพื้นที่ ตำบลวังมะปรางเหนือและ ตำบลใกล้เคียง ได้มีถนน สำหรับใช้ในการคมนาคม และขนถ่ายผลผลิต ได้อย่าง สะดวกและรวดเร็ว	กว้าง ๔ เมตร ระยะทาง ๒๐๐ เมตร	๕๐๐,๐๐๐					ระยะทางที่ ดำเนินการ	มีเส้นทางในการ คมนาคมสะดวก	กองช่าง
๑๑๙	ก่อสร้างถนน คอนกรีตเสริมเหล็ก ตง.ถ๘๘-๐๒๖ แยก ทางหลวงหมายเลข ๔๒๗๘ (ควนนกหิน) - ทอนแจ้ (ระยะที่ ๓)	เพื่อให้ประชาชนในเขตพื้นที่ ตำบลวังมะปรางเหนือและ ตำบลใกล้เคียง ได้มีถนน สำหรับใช้ในการคมนาคม และขนถ่ายผลผลิต ได้อย่าง สะดวกและรวดเร็ว	กว้าง ๔ เมตร ระยะทาง ๑,๐๒๐ เมตร		๒,๕๕๐,๐๐๐				ระยะทางที่ ดำเนินการ	มีเส้นทางในการ คมนาคมสะดวก	กองช่าง
๑๒๐	ก่อสร้างถนน คอนกรีตเสริมเหล็ก ตง.ถ๘๘-๐๓๒ แยก ทางหลวงท้องถิ่น ตง.ถ๘๘-๐๐๖ (ต้น ไทร)-ทอนแจ้	เพื่อให้ประชาชนในเขตพื้นที่ ตำบลวังมะปรางเหนือและ ตำบลใกล้เคียง ได้มีถนน สำหรับใช้ในการคมนาคม และขนถ่ายผลผลิต ได้อย่าง สะดวกและรวดเร็ว	กว้าง ๔ เมตร ระยะทาง ๘๕๐ เมตร					๓,๑๓๕,๐๐๐	ระยะทางที่ ดำเนินการ	มีเส้นทางในการ คมนาคมสะดวก	กองช่าง

ที่	โครงการ	วัตถุประสงค์	เป้าหมาย (ผลผลิตของโครงการ)	งบประมาณและที่มา					ตัวชี้วัด (KPI)	ผลลัพธ์ที่คาดว่าจะได้รับ	หน่วยงานที่รับผิดชอบ
				๒๕๖๖ (บาท)	๒๕๖๗ (บาท)	๒๕๖๘ (บาท)	๒๕๖๙ (บาท)	๒๕๗๐ (บาท)			
๑๒๑	ก่อสร้างถนนคอนกรีตเสริมเหล็ก สาย ตง.ถ๘๘-๐๓๓ สายแยกทางหลวง ท้องถิ่น ตง.ถ๘๘-๐๐๖(ห้วยทุโตน) - ต่อเขต อบต.อ่าวตง (บางคราม)	เพื่อให้ประชาชนในเขตพื้นที่ตำบลวังมะปรางเหนือและตำบลใกล้เคียง ได้มีถนนสำหรับใช้ในการคมนาคมและขนถ่ายผลผลิต ได้อย่างสะดวกและรวดเร็ว	กว้าง ๔ เมตร ระยะทาง ๒๔๐ เมตร					๖๑๙,๐๐๐	ระยะทางที่ดำเนินการ	มีเส้นทางในการคมนาคมสะดวก	กองช่าง
๑๒๒	ก่อสร้างถนนคอนกรีตเสริมเหล็ก สายแยกทางหลวง ท้องถิ่น ตง.ถ๘๘-๐๐๒ (ช่องหาร) - ต่อเขต อบต.กะลาเส (สระน้ำ คพต.)	เพื่อให้ประชาชนในเขตพื้นที่ตำบลวังมะปรางเหนือและตำบลใกล้เคียง ได้มีถนนสำหรับใช้ในการคมนาคมและขนถ่ายผลผลิต ได้อย่างสะดวกและรวดเร็ว	กว้าง ๕ เมตร ระยะทาง ๘๘๗ เมตร					๒,๘๒๖,๐๐๐	ระยะทางที่ดำเนินการ	มีเส้นทางในการคมนาคมสะดวก	กองช่าง
๑๒๓	ปรับปรุงถนนผิวทางลูกรัง/หินผุ แยกทางหลวงท้องถิ่น ตง.ถ๘๘-๐๐๖ (อ่าวกลาง) - ต่อเขต อบต.กะลาเส (ไทรทอง)	เพื่อให้ประชาชนในเขตพื้นที่ตำบลวังมะปรางเหนือและตำบลใกล้เคียง ได้มีถนนสำหรับใช้ในการคมนาคมและขนถ่ายผลผลิต ได้อย่างสะดวกและรวดเร็ว	กว้าง ๖ เมตร ระยะทาง ๑,๒๕๐ เมตร		๕๖๐,๐๐๐				ระยะทางที่ดำเนินการ	มีเส้นทางในการคมนาคมสะดวก	กองช่าง
๑๒๔	ก่อสร้างถนนผิวทางลูกรัง/หินผุ สายบ้านเขียน แก้วทองศรี - บ้านนายนิยม ชูแก้ว หมู่ที่ ๑๐	เพื่อให้ประชาชนในเขตพื้นที่ตำบลวังมะปรางเหนือและตำบลใกล้เคียง ได้มีถนนสำหรับใช้ในการคมนาคมและขนถ่ายผลผลิต ได้อย่างสะดวกและรวดเร็ว	กว้าง ๔ เมตร ระยะทาง ๓๐๐ เมตร			๑๔๙,๐๐๐			ระยะทางที่ดำเนินการ	มีเส้นทางในการคมนาคมสะดวก	กองช่าง

ที่	โครงการ	วัตถุประสงค์	เป้าหมาย (ผลผลิตของโครงการ)	งบประมาณและที่มา					ตัวชี้วัด (KPI)	ผลลัพธ์ที่คาดว่าจะได้รับ	หน่วยงานที่รับผิดชอบ
				๒๕๖๖ (บาท)	๒๕๖๗ (บาท)	๒๕๖๘ (บาท)	๒๕๖๙ (บาท)	๒๕๗๐ (บาท)			
๑๒๕	ก่อสร้างถนน,บันไดเพื่อการเดินทางสู่ควนปลวกลิ้น	เพื่อเพิ่มความสะดวกและความปลอดภัยในการเดินทางไปสู่แหล่งท่องเที่ยว	ก่อสร้างถนน,บันได เพื่อการเดินทางสู่ควนปลวกลิ้น หมู่ที่ ๑๐				๖,๐๐๐,๐๐๐		ระยะทางที่ดำเนินการ	สถานที่ท่องเที่ยวเป็นที่รู้จักและเป็นการสร้างงานสร้างรายได้แก่ประชาชนในเขตบริเวณสถานที่ท่องเที่ยว นั้น ๆ	กองช่าง
๑๒๖	ปรับปรุงทัศนียภาพและพัฒนาสถานที่ท่องเที่ยวควนปลวกลิ้น	เพื่อพัฒนาแหล่งท่องเที่ยวให้เป็นที่รู้จักอย่างแพร่หลาย	ปรับปรุงทัศนียภาพและปรับปรุงซ่อมแซมควนปลวกลิ้น หมู่ที่ ๑๐ ได้แก่ -ติดตั้งไฟฟ้าสาธารณะ -ก่อสร้างศาลาพักผ่อน -ติดตั้งตู้โทรศัพท์สาธารณะ -ก่อสร้างห้องน้ำ ช - ญ เป็นต้น				๓,๐๐๐,๐๐๐		จำนวนนักท่องเที่ยว/ปี	สถานที่ท่องเที่ยวเป็นที่รู้จักและเป็นการสร้างงานสร้างรายได้แก่ประชาชนในเขตบริเวณสถานที่ท่องเที่ยว	กองช่าง
๑๒๗	ก่อสร้างโรงจอดรถยนต์	เพื่อให้มีที่จอดรถยนต์ให้เพียงพอ	กว้าง ๑๒ เมตร ยาว ๑๘ เมตร รวมพื้นที่ ๒๑๖ ตร.ม.	๔๕๐,๐๐๐					จำนวนโรงจอดรถยนต์	ประชาชนมีความสะดวกในการจอดรถยนต์	กองช่าง
๑๒๘	ก่อสร้างโรงจอดรถจักรยานยนต์	เพื่อให้มีที่จอดรถจักรยานยนต์ให้เพียงพอ	กว้าง ๒.๕ เมตร ยาว ๑๖ เมตร รวมพื้นที่ ๔๐ ตร.ม.	๒๐๐,๐๐๐					จำนวนโรงจอดรถจักรยานยนต์	ประชาชนมีความสะดวกในการจอดรถจักรยานยนต์	กองช่าง

ที่	โครงการ	วัตถุประสงค์	เป้าหมาย (ผลผลิตของโครงการ)	งบประมาณและที่มา					ตัวชี้วัด (KPI)	ผลลัพธ์ที่คาดว่าจะได้รับ	หน่วยงานที่รับผิดชอบ
				๒๕๖๖ (บาท)	๒๕๖๗ (บาท)	๒๕๖๘ (บาท)	๒๕๖๙ (บาท)	๒๕๗๐ (บาท)			
๑๒๙	บำรุงรักษาและปรับปรุงถนน หมู่ที่ ๑	เพื่อให้ประชาชนในเขตพื้นที่ตำบลวังมะปรางเหนือและตำบลใกล้เคียง ได้มีถนนสำหรับใช้ในการคมนาคมและขนถ่ายผลผลิต ได้อย่างสะดวกและรวดเร็ว	บำรุงรักษาและปรับปรุงถนน หมู่ที่ ๑	๙๐,๐๐๐	๙๐,๐๐๐	๙๐,๐๐๐	๙๐,๐๐๐	๙๐,๐๐๐	จำนวนแหล่งน้ำที่ดำเนินการ	ประชาชนมีแหล่งน้ำในการกักเก็บน้ำไว้ใช้ อุปโภค-บริโภค	กองช่าง
๑๓๐	บำรุงรักษาและปรับปรุงถนน หมู่ที่ ๒	เพื่อให้ประชาชนในเขตพื้นที่ตำบลวังมะปรางเหนือและตำบลใกล้เคียง ได้มีถนนสำหรับใช้ในการคมนาคมและขนถ่ายผลผลิต ได้อย่างสะดวกและรวดเร็ว	บำรุงรักษาและปรับปรุงถนน หมู่ที่ ๒	๙๐,๐๐๐	๙๐,๐๐๐	๙๐,๐๐๐	๙๐,๐๐๐	๙๐,๐๐๐	จำนวนแหล่งน้ำที่ดำเนินการ	ประชาชนมีแหล่งน้ำในการกักเก็บน้ำไว้ใช้ อุปโภค-บริโภค	กองช่าง
๑๓๑	บำรุงรักษาและปรับปรุงถนน หมู่ที่ ๓	เพื่อให้ประชาชนในเขตพื้นที่ตำบลวังมะปรางเหนือและตำบลใกล้เคียง ได้มีถนนสำหรับใช้ในการคมนาคมและขนถ่ายผลผลิต ได้อย่างสะดวกและรวดเร็ว	บำรุงรักษาและปรับปรุงถนน หมู่ที่ ๓	๙๐,๐๐๐	๙๐,๐๐๐	๙๐,๐๐๐	๙๐,๐๐๐	๙๐,๐๐๐	จำนวนแหล่งน้ำที่ดำเนินการ	ประชาชนมีแหล่งน้ำในการกักเก็บน้ำไว้ใช้ อุปโภค-บริโภค	กองช่าง
๑๓๒	บำรุงรักษาและปรับปรุงถนน หมู่ที่ ๔	เพื่อให้ประชาชนในเขตพื้นที่ตำบลวังมะปรางเหนือและตำบลใกล้เคียง ได้มีถนนสำหรับใช้ในการคมนาคมและขนถ่ายผลผลิต ได้อย่างสะดวกและรวดเร็ว	บำรุงรักษาและปรับปรุงถนน หมู่ที่ ๔	๙๐,๐๐๐	๙๐,๐๐๐	๙๐,๐๐๐	๙๐,๐๐๐	๙๐,๐๐๐	จำนวนแหล่งน้ำที่ดำเนินการ	ประชาชนมีแหล่งน้ำในการกักเก็บน้ำไว้ใช้ อุปโภค-บริโภค	กองช่าง

ที่	โครงการ	วัตถุประสงค์	เป้าหมาย (ผลผลิตของโครงการ)	งบประมาณและที่มา					ตัวชี้วัด (KPI)	ผลลัพธ์ที่คาดว่าจะได้รับ	หน่วยงานที่รับผิดชอบ
				๒๕๖๖ (บาท)	๒๕๖๗ (บาท)	๒๕๖๘ (บาท)	๒๕๖๙ (บาท)	๒๕๗๐ (บาท)			
๑๓๓	บำรุงรักษาและปรับปรุงถนน หมู่ที่ ๕	เพื่อให้ประชาชนในเขตพื้นที่ตำบลวังมะปรางเหนือและตำบลใกล้เคียง ได้มีถนนสำหรับใช้ในการคมนาคมและขนถ่ายผลผลิต ได้อย่างสะดวกและรวดเร็ว	บำรุงรักษาและปรับปรุงถนน หมู่ที่ ๕	๙๐,๐๐๐	๙๐,๐๐๐	๙๐,๐๐๐	๙๐,๐๐๐	๙๐,๐๐๐	จำนวนแหล่งน้ำที่ดำเนินการ	ประชาชนมีแหล่งน้ำในการกักเก็บน้ำไว้ใช้ อุปโภค-บริโภค	กองช่าง
๑๓๔	บำรุงรักษาและปรับปรุงถนน หมู่ที่ ๖	เพื่อให้ประชาชนในเขตพื้นที่ตำบลวังมะปรางเหนือและตำบลใกล้เคียง ได้มีถนนสำหรับใช้ในการคมนาคมและขนถ่ายผลผลิต ได้อย่างสะดวกและรวดเร็ว	บำรุงรักษาและปรับปรุงถนน หมู่ที่ ๖	๙๐,๐๐๐	๙๐,๐๐๐	๙๐,๐๐๐	๙๐,๐๐๐	๙๐,๐๐๐	จำนวนแหล่งน้ำที่ดำเนินการ	ประชาชนมีแหล่งน้ำในการกักเก็บน้ำไว้ใช้ อุปโภค-บริโภค	กองช่าง
๑๓๕	บำรุงรักษาและปรับปรุงถนน หมู่ที่ ๗	เพื่อให้ประชาชนในเขตพื้นที่ตำบลวังมะปรางเหนือและตำบลใกล้เคียง ได้มีถนนสำหรับใช้ในการคมนาคมและขนถ่ายผลผลิต ได้อย่างสะดวกและรวดเร็ว	บำรุงรักษาและปรับปรุงถนน หมู่ที่ ๗	๙๐,๐๐๐	๙๐,๐๐๐	๙๐,๐๐๐	๙๐,๐๐๐	๙๐,๐๐๐	จำนวนแหล่งน้ำที่ดำเนินการ	ประชาชนมีแหล่งน้ำในการกักเก็บน้ำไว้ใช้ อุปโภค-บริโภค	กองช่าง
๑๓๖	บำรุงรักษาและปรับปรุงถนน หมู่ที่ ๘	เพื่อให้ประชาชนในเขตพื้นที่ตำบลวังมะปรางเหนือและตำบลใกล้เคียง ได้มีถนนสำหรับใช้ในการคมนาคมและขนถ่ายผลผลิต ได้อย่างสะดวกและรวดเร็ว	บำรุงรักษาและปรับปรุงถนน หมู่ที่ ๘	๙๐,๐๐๐	๙๐,๐๐๐	๙๐,๐๐๐	๙๐,๐๐๐	๙๐,๐๐๐	จำนวนแหล่งน้ำที่ดำเนินการ	ประชาชนมีแหล่งน้ำในการกักเก็บน้ำไว้ใช้ อุปโภค-บริโภค	กองช่าง

ที่	โครงการ	วัตถุประสงค์	เป้าหมาย (ผลผลิตของโครงการ)	งบประมาณและที่มา					ตัวชี้วัด (KPI)	ผลลัพธ์ที่คาดว่าจะได้รับ	หน่วยงานที่รับผิดชอบ
				๒๕๖๖ (บาท)	๒๕๖๗ (บาท)	๒๕๖๘ (บาท)	๒๕๖๙ (บาท)	๒๕๗๐ (บาท)			
๑๓๗	บำรุงรักษาและปรับปรุงถนน หมู่ที่ ๙	เพื่อให้ประชาชนในเขตพื้นที่ตำบลวังมะปรางเหนือและตำบลใกล้เคียง ได้มีถนนสำหรับใช้ในการคมนาคมและขนถ่ายผลผลิต ได้อย่างสะดวกและรวดเร็ว	บำรุงรักษาและปรับปรุงถนน หมู่ที่ ๙	๙๐,๐๐๐	๙๐,๐๐๐	๙๐,๐๐๐	๙๐,๐๐๐	๙๐,๐๐๐	จำนวนแหล่งน้ำที่ดำเนินการ	ประชาชนมีแหล่งน้ำในการกักเก็บน้ำไว้ใช้ อุปโภค-บริโภค	กองช่าง
๑๓๘	บำรุงรักษาและปรับปรุงถนน หมู่ที่ ๑๐	เพื่อให้ประชาชนในเขตพื้นที่ตำบลวังมะปรางเหนือและตำบลใกล้เคียง ได้มีถนนสำหรับใช้ในการคมนาคมและขนถ่ายผลผลิต ได้อย่างสะดวกและรวดเร็ว	บำรุงรักษาและปรับปรุงถนน หมู่ที่ ๑๐	๙๐,๐๐๐	๙๐,๐๐๐	๙๐,๐๐๐	๙๐,๐๐๐	๙๐,๐๐๐	จำนวนแหล่งน้ำที่ดำเนินการ	ประชาชนมีแหล่งน้ำในการกักเก็บน้ำไว้ใช้ อุปโภค-บริโภค	กองช่าง

๑.๓ แผนงานการเกษตร

ที่	โครงการ	วัตถุประสงค์	เป้าหมาย (ผลผลิตของโครงการ)	งบประมาณและที่มา					ตัวชี้วัด (KPI)	ผลลัพธ์ที่คาดว่าจะได้รับ	หน่วยงานที่รับผิดชอบ
				๒๕๖๖ (บาท)	๒๕๖๗ (บาท)	๒๕๖๘ (บาท)	๒๕๖๙ (บาท)	๒๕๗๐ (บาท)			
๑	ก่อสร้างฝายน้ำล้น หมู่ที่ ๑	เพื่อให้ประชาชนมีแหล่งน้ำใช้ในการเกษตร	ก่อสร้างฝายน้ำล้นบริเวณอ่างเก็บน้ำหมู่ที่ ๑			๑,๐๐๐,๐๐๐			จำนวนฝายน้ำล้น	ประชาชนมีแหล่งน้ำใช้ในการเกษตร	กองช่าง
๒	ก่อสร้างฝายน้ำล้น หมู่ที่ ๒	เพื่อให้ประชาชนมีแหล่งน้ำใช้ในการเกษตร	ก่อสร้างฝายน้ำล้นบริเวณอ่างเก็บน้ำหมู่ที่ ๒			๑,๐๐๐,๐๐๐			จำนวนฝายน้ำล้น	ประชาชนมีแหล่งน้ำใช้ในการเกษตร	กองช่าง
๓	ก่อสร้างฝายน้ำล้น หมู่ที่ ๔	เพื่อให้ประชาชนมีแหล่งน้ำใช้ในการเกษตร	ก่อสร้างฝายน้ำล้นบริเวณอ่างเก็บน้ำหมู่ที่ ๔				๑,๐๐๐,๐๐๐		จำนวนฝายน้ำล้น	ประชาชนมีแหล่งน้ำใช้ในการเกษตร	กองช่าง
๔	ก่อสร้างฝายน้ำล้น หมู่ที่ ๘	เพื่อให้ประชาชนมีแหล่งน้ำใช้ในการเกษตร	ก่อสร้างฝายน้ำล้นบริเวณอ่างเก็บน้ำหมู่ที่ ๘					๑,๐๐๐,๐๐๐	จำนวนฝายน้ำล้น	ประชาชนมีแหล่งน้ำใช้ในการเกษตร	กองช่าง
๕	ปรับปรุง ซ่อมแซม แหล่งน้ำ ฝายน้ำล้น หมู่ที่ ๑	เพื่อให้ประชาชนมีแหล่งเก็บกักน้ำไว้อุปโภค บริโภค อย่างเพียงพอตลอดปี	ปรับปรุงซ่อมแซมฝายน้ำล้น หมู่ที่ ๑	๑๐๐,๐๐๐	๑๐๐,๐๐๐	๑๐๐,๐๐๐	๑๐๐,๐๐๐	๑๐๐,๐๐๐	จำนวนแหล่งน้ำที่ดำเนินการ	ประชาชนมีแหล่งน้ำในการกักเก็บน้ำไว้ใช้อุปโภค - บริโภค	กองช่าง
๖	ปรับปรุง ซ่อมแซม แหล่งน้ำ ฝายน้ำล้น หมู่ที่ ๓	เพื่อให้ประชาชนมีแหล่งเก็บกักน้ำไว้อุปโภค บริโภค อย่างเพียงพอตลอดปี	ปรับปรุงซ่อมแซมฝายน้ำล้น หมู่ที่ ๓	๑๐๐,๐๐๐	๑๐๐,๐๐๐	๑๐๐,๐๐๐	๑๐๐,๐๐๐	๑๐๐,๐๐๐	จำนวนแหล่งน้ำที่ดำเนินการ	ประชาชนมีแหล่งน้ำในการกักเก็บน้ำไว้ใช้อุปโภค - บริโภค	กองช่าง
๗	ปรับปรุง ซ่อมแซม แหล่งน้ำ ฝายน้ำล้น หมู่ที่ ๔	เพื่อให้ประชาชนมีแหล่งเก็บกักน้ำไว้อุปโภค บริโภค อย่างเพียงพอตลอดปี	ปรับปรุงซ่อมแซมฝายน้ำล้น หมู่ที่ ๔	๑๐๐,๐๐๐	๑๐๐,๐๐๐	๑๐๐,๐๐๐	๑๐๐,๐๐๐	๑๐๐,๐๐๐	จำนวนแหล่งน้ำที่ดำเนินการ	ประชาชนมีแหล่งน้ำในการกักเก็บน้ำไว้ใช้อุปโภค - บริโภค	กองช่าง

ที่	โครงการ	วัตถุประสงค์	เป้าหมาย (ผลผลิตของโครงการ)	งบประมาณและที่มา					ตัวชี้วัด (KPI)	ผลลัพธ์ที่คาดว่าจะได้รับ	หน่วยงานที่รับผิดชอบ
				๒๕๖๖ (บาท)	๒๕๖๗ (บาท)	๒๕๖๘ (บาท)	๒๕๖๙ (บาท)	๒๕๗๐ (บาท)			
๘	ปรับปรุง ซ่อมแซม แหล่งน้ำฝายน้าล้น หมู่ที่ ๕	เพื่อให้ประชาชนมีแหล่งเก็บกักน้ำไว้อุปโภค บริโภค อย่างเพียงพอตลอดปี	ปรับปรุงซ่อมแซมฝายน้าล้น หมู่ที่ ๕	๑๐๐,๐๐๐	๑๐๐,๐๐๐	๑๐๐,๐๐๐	๑๐๐,๐๐๐	๑๐๐,๐๐๐	จำนวนแหล่งน้ำที่ดำเนินการ	ประชาชนมีแหล่งน้ำในการกักเก็บน้ำไว้ใช้อุปโภค – บริโภค	กองช่าง
๙	ปรับปรุง ซ่อมแซม แหล่งน้ำฝายน้าล้น หมู่ที่ ๖	เพื่อให้ประชาชนมีแหล่งเก็บกักน้ำไว้อุปโภค บริโภค อย่างเพียงพอตลอดปี	ปรับปรุงซ่อมแซมฝายน้าล้น หมู่ที่ ๖	๑๐๐,๐๐๐	๑๐๐,๐๐๐	๑๐๐,๐๐๐	๑๐๐,๐๐๐	๑๐๐,๐๐๐	จำนวนแหล่งน้ำที่ดำเนินการ	ประชาชนมีแหล่งน้ำในการกักเก็บน้ำไว้ใช้อุปโภค – บริโภค	กองช่าง
๑๐	ปรับปรุง ซ่อมแซม แหล่งน้ำฝายน้าล้น หมู่ที่ ๗	เพื่อให้ประชาชนมีแหล่งเก็บกักน้ำไว้อุปโภค บริโภค อย่างเพียงพอตลอดปี	ปรับปรุงซ่อมแซมฝายน้าล้น หมู่ที่ ๗	๑๐๐,๐๐๐	๑๐๐,๐๐๐	๑๐๐,๐๐๐	๑๐๐,๐๐๐	๑๐๐,๐๐๐	จำนวนแหล่งน้ำที่ดำเนินการ	ประชาชนมีแหล่งน้ำในการกักเก็บน้ำไว้ใช้อุปโภค – บริโภค	กองช่าง
๑๑	ปรับปรุง ซ่อมแซม แหล่งน้ำฝายน้าล้น หมู่ที่ ๘	เพื่อให้ประชาชนมีแหล่งเก็บกักน้ำไว้อุปโภค บริโภค อย่างเพียงพอตลอดปี	ปรับปรุงซ่อมแซมฝายน้าล้น หมู่ที่ ๘	๑๐๐,๐๐๐	๑๐๐,๐๐๐	๑๐๐,๐๐๐	๑๐๐,๐๐๐	๑๐๐,๐๐๐	จำนวนแหล่งน้ำที่ดำเนินการ	ประชาชนมีแหล่งน้ำในการกักเก็บน้ำไว้ใช้อุปโภค – บริโภค	กองช่าง
๑๒	ปรับปรุง ซ่อมแซม แหล่งน้ำฝายน้าล้น หมู่ที่ ๙	เพื่อให้ประชาชนมีแหล่งเก็บกักน้ำไว้อุปโภค บริโภค อย่างเพียงพอตลอดปี	ปรับปรุงซ่อมแซมฝายน้าล้น หมู่ที่ ๙	๑๐๐,๐๐๐	๑๐๐,๐๐๐	๑๐๐,๐๐๐	๑๐๐,๐๐๐	๑๐๐,๐๐๐	จำนวนแหล่งน้ำที่ดำเนินการ	ประชาชนมีแหล่งน้ำในการกักเก็บน้ำไว้ใช้อุปโภค – บริโภค	กองช่าง
๑๓	ขุดลอกสระน้ำห้วยน้ำดำ หมู่ที่ ๒	เพื่อให้ประชาชนมีแหล่งเก็บกักน้ำไว้อุปโภค บริโภค อย่างเพียงพอตลอดปี	ขุดลอกสระน้ำห้วยน้ำดำ หมู่ที่ ๒			๑๐,๐๐๐,๐๐๐			จำนวนแหล่งน้ำที่ดำเนินการ	ประชาชนมีแหล่งน้ำไว้ใช้ในการเกษตร	กองช่าง

ที่	โครงการ	วัตถุประสงค์	เป้าหมาย (ผลผลิตของโครงการ)	งบประมาณและที่มา					ตัวชี้วัด (KPI)	ผลลัพธ์ที่คาดว่าจะได้รับ	หน่วยงานที่รับผิดชอบ
				๒๕๖๖ (บาท)	๒๕๖๗ (บาท)	๒๕๖๘ (บาท)	๒๕๖๙ (บาท)	๒๕๗๐ (บาท)			
๑๔	ขุดลอกบ่อน้ำปี	เพื่อให้ประชาชนมีแหล่งเก็บกักน้ำไว้อุปโภค บริโภค อย่างเพียงพอตลอดปี	ขุดลอกบ่อน้ำปีพร้อมปรับปรุงภูมิทัศน์ หมู่ที่ ๑				๑๐,๐๐๐,๐๐๐		จำนวนแหล่งน้ำที่ดำเนินการ	ประชาชนมีแหล่งน้ำไว้ใช้ในการเกษตร	กองช่าง
๑๕	ขุดลอกสระน้ำ คพต.	เพื่อให้ประชาชนมีแหล่งเก็บกักน้ำไว้อุปโภค บริโภค อย่างเพียงพอตลอดปี	ขุดลอกสระน้ำ คพต. หมู่ที่ ๑๐					๑,๐๐๐,๐๐๐	จำนวนแหล่งน้ำที่ดำเนินการ	ประชาชนมีแหล่งน้ำไว้ใช้ในการเกษตร	กองช่าง

๑.๔ แผนงานการพาณิชย์

ที่	โครงการ	วัตถุประสงค์	เป้าหมาย (ผลผลิตของโครงการ)	งบประมาณและที่มา					ตัวชี้วัด (KPI)	ผลลัพธ์ที่คาดว่าจะได้รับ	หน่วยงานที่รับผิดชอบ
				๒๕๖๖ (บาท)	๒๕๖๗ (บาท)	๒๕๖๘ (บาท)	๒๕๖๙ (บาท)	๒๕๗๐ (บาท)			
๑	การปรับปรุง ซ่อมแซม และบำรุงรักษา ระบบประปา อบต.	เพื่อให้ประชาชนมีแหล่งเก็บกักน้ำไว้อุปโภค บริโภค อย่างเพียงพอตลอดปี	เพื่อเป็นค่าใช้จ่ายในการจัดซื้อ จัดหา เพื่อการปรับปรุง ซ่อมแซม และบำรุงรักษา และค่าใช้จ่ายต่าง ๆ ที่เกี่ยวข้องรวมทั้งค่าจ้างเจ้าหน้าที่ดูแลระบบประปา	๑๕๐,๐๐๐	๑๕๐,๐๐๐	๑๕๐,๐๐๐	๑๕๐,๐๐๐	๑๕๐,๐๐๐	จำนวนผู้ใช้น้ำ	ประชาชนมีน้ำไว้ใช้อุปโภค - บริโภค อย่างเพียงพอ	กองช่าง

ยุทธศาสตร์จังหวัดที่ ๑ ยุทธศาสตร์การสร้างฐานเศรษฐกิจของจังหวัด (ด้านเกษตรกรรม อุตสาหกรรม และการท่องเที่ยว) ที่มั่นคงและมีเสถียรภาพ ยุทธศาสตร์ที่ ๒ ยุทธศาสตร์การเสริมสร้างความมั่นคงทางสังคม พัฒนาคุณภาพชีวิตและการศึกษาเรียนรู้อย่างมีคุณภาพ

- ยุทธศาสตร์การพัฒนาของ อปท.ในเขตจังหวัดตรัง ที่ ๑ ยุทธศาสตร์การพัฒนาด้านโครงสร้างพื้นฐานควบคู่การท่องเที่ยวเชิงอนุรักษ์ ยุทธศาสตร์ที่ ๔ ยุทธศาสตร์การพัฒนาด้านอนุรักษ์พลังงาน และการจัดการทรัพยากรธรรมชาติและสิ่งแวดล้อมอย่างยั่งยืน ยุทธศาสตร์ที่ ๖ ยุทธศาสตร์การพัฒนาด้านการอยู่ดีมีสุขของท้องถิ่น

๒. ยุทธศาสตร์การพัฒนาด้านเศรษฐกิจและการท่องเที่ยว

๒.๑ แผนงาน สร้างความเข้มแข็งของชุมชน

ที่	โครงการ	วัตถุประสงค์	เป้าหมาย (ผลผลิตของโครงการ)	งบประมาณและที่มา					ตัวชี้วัด (KPI)	ผลลัพธ์ที่คาดว่าจะได้รับ	หน่วยงานที่รับผิดชอบ
				๒๕๖๖ (บาท)	๒๕๖๗ (บาท)	๒๕๖๘ (บาท)	๒๕๖๙ (บาท)	๒๕๗๐ (บาท)			
๑	ส่งเสริมและสนับสนุนกลุ่มไม้ดอกไม้ประดับ	เพื่อส่งเสริมและพัฒนาอาชีพกลุ่มไม้ดอกไม้ประดับ	สนับสนุนงบประมาณให้กับกลุ่มไม้ดอกไม้ประดับ หมู่ที่ ๕,๖	๒๕,๐๐๐	๒๕,๐๐๐	๒๕,๐๐๐	๒๕,๐๐๐	๒๕,๐๐๐	จำนวนผู้เข้าร่วม/ปี	กลุ่มอาชีพได้มีเงินทุนในการต่อยอดหรือขยายการค้าดำเนินงานเพื่อเพิ่มรายได้ให้มากขึ้น	-สำนักปลัด -อุดหนุน งบประมาณให้กลุ่มอาชีพต่างๆ
๒	ส่งเสริมและสนับสนุนกลุ่มทำไม้กวาด	เพื่อส่งเสริมและพัฒนาอาชีพกลุ่มทำไม้กวาด	สนับสนุนงบประมาณให้กับกลุ่มทำไม้กวาดหมู่ที่ ๑๐	๒๕,๐๐๐	๒๕,๐๐๐	๒๕,๐๐๐	๒๕,๐๐๐	๒๕,๐๐๐	จำนวนผู้เข้าร่วม/ปี	กลุ่มอาชีพได้มีเงินทุนในการต่อยอดหรือขยายการค้าดำเนินงานเพื่อเพิ่มรายได้ให้มากขึ้น	-สำนักปลัด -อุดหนุน งบประมาณให้กลุ่มอาชีพต่างๆ
๓	ส่งเสริมและสนับสนุนกลุ่มเลี้ยงปลาในกระชัง	เพื่อส่งเสริมและพัฒนาอาชีพกลุ่มเลี้ยงปลาในกระชัง	สนับสนุนงบประมาณให้กับกลุ่มเลี้ยงปลาในกระชัง หมู่ที่ ๗	๒๕,๐๐๐	๒๕,๐๐๐	๒๕,๐๐๐	๒๕,๐๐๐	๒๕,๐๐๐	จำนวนผู้เข้าร่วม/ปี	กลุ่มอาชีพได้มีเงินทุนในการต่อยอดหรือขยายการค้าดำเนินงานเพื่อเพิ่มรายได้ให้มากขึ้น	-สำนักปลัด -อุดหนุน งบประมาณให้กลุ่มอาชีพต่างๆ

ที่	โครงการ	วัตถุประสงค์	เป้าหมาย (ผลผลิตของโครงการ)	งบประมาณและที่มา					ตัวชี้วัด (KPI)	ผลลัพธ์ที่คาดว่าจะได้รับ	หน่วยงานที่รับผิดชอบ
				๒๕๖๖ (บาท)	๒๕๖๗ (บาท)	๒๕๖๘ (บาท)	๒๕๖๙ (บาท)	๒๕๗๐ (บาท)			
๔	ส่งเสริมและสนับสนุนกลุ่มเพาะเห็ด หมูที่ ๑	เพื่อส่งเสริมและพัฒนาอาชีพกลุ่มเพาะเห็ด	สนับสนุนงบประมาณให้กับกลุ่มเพาะเห็ดหมูที่ ๑	๒๕,๐๐๐	๒๕,๐๐๐	๒๕,๐๐๐	๒๕,๐๐๐	๒๕,๐๐๐	จำนวนผู้เข้าร่วม/ปี	กลุ่มอาชีพได้มีเงินทุนในการต่อยอดหรือขยายการค้าเนินงานเพื่อเพิ่มรายได้ให้มากขึ้น	-สำนักปลัด -อุดหนุนงบประมาณให้กลุ่มอาชีพต่างๆ
๕	ส่งเสริมและสนับสนุนการดำเนินงานตามแนวปรัชญาเศรษฐกิจพอเพียง	เพื่อเป็นค่าใช้จ่ายในการดำเนินงานกิจกรรมต่างๆ โดยยึดหลักปรัชญาเศรษฐกิจพอเพียง	ประชาชนหมู่ที่ ๑ - ๑๐ ตำบลวังมะปรางเหนือ	๑๐๐,๐๐๐	๑๐๐,๐๐๐	๑๐๐,๐๐๐	๑๐๐,๐๐๐	๑๐๐,๐๐๐	จำนวนผู้เข้าร่วม/ปี	ประชาชนมีความเป็นอยู่ที่ดี มีคุณภาพชีวิตที่ดี สามารถพึ่งพาตนเองได้	สำนักปลัด
๖	อบรมให้ความรู้การจัดทำปุ๋ยหมักชีวภาพ	เพื่อส่งเสริมและสนับสนุนให้เกษตรกรได้มีความรู้ในการจัดทำปุ๋ยหมักชีวภาพ	ประชาชนหมู่ที่ ๑ - ๑๐ ตำบลวังมะปรางเหนือ	๕๐,๐๐๐	๕๐,๐๐๐	๕๐,๐๐๐	๕๐,๐๐๐	๕๐,๐๐๐	จำนวนผู้เข้าร่วม/ปี	ประชาชนมีความรู้ความเข้าใจในการทำปุ๋ยหมักชีวภาพ	สำนักปลัด

๒.๒ แผนงานการเกษตร

ที่	โครงการ	วัตถุประสงค์	เป้าหมาย (ผลผลิตของโครงการ)	งบประมาณและที่มา					ตัวชี้วัด (KPI)	ผลลัพธ์ที่คาดว่าจะได้รับ	หน่วยงานที่รับผิดชอบ
				๒๕๖๖ (บาท)	๒๕๖๗ (บาท)	๒๕๖๘ (บาท)	๒๕๖๙ (บาท)	๒๕๗๐ (บาท)			
๑	สนับสนุนศูนย์ถ่ายทอดเทคโนโลยีเกษตรประจำตำบล	เพื่อส่งเสริมและพัฒนาอาชีพการเกษตรให้แก่ประชาชน	ส่งเสริมและสนับสนุนการดำเนินงานของศูนย์ถ่ายทอดเทคโนโลยีประจำตำบล	๓๐,๐๐๐	๓๐,๐๐๐	๓๐,๐๐๐	๓๐,๐๐๐	๓๐,๐๐๐	จำนวนผู้เข้าร่วม/ปี	ศูนย์ฯ มีงบประมาณในการดำเนินงานอย่างเพียงพอและมีประสิทธิผล	สำนักปลัด
๒	สนับสนุนพันธุ์พืช พันธุ์ไม้ และ พันธุ์สัตว์	เพื่อให้ประชาชนมีอาชีพและลดต้นทุนในการประกอบอาชีพ	สนับสนุนพันธุ์พืช พันธุ์ไม้ พันธุ์สัตว์ให้แก่ประชาชน	๑๐๐,๐๐๐	๑๐๐,๐๐๐	๑๐๐,๐๐๐	๑๐๐,๐๐๐	๑๐๐,๐๐๐	จำนวนผู้เข้าร่วม/ปี	ประชาชนได้รับพันธุ์พืช พันธุ์ไม้ พันธุ์สัตว์ทำให้อลดต้นทุนในการประกอบอาชีพ	สำนักปลัด

ยุทธศาสตร์จังหวัดที่ ๒ ยุทธศาสตร์การเสริมสร้างความมั่นคงทางสังคม พัฒนาคุณภาพชีวิตและการศึกษาเรียนรู้อย่างมีคุณภาพ

- ยุทธศาสตร์การพัฒนาของ อปท.ในเขตจังหวัดตรัง ที่ ๒ ยุทธศาสตร์การพัฒนาด้านคุณภาพชีวิตและส่งเสริมการศึกษาเรียนรู้แบบองค์รวม

ยุทธศาสตร์ที่ ๕ ยุทธศาสตร์การพัฒนาด้านการอนุรักษ์และส่งเสริมประเพณี วัฒนธรรม และภูมิปัญญาท้องถิ่น

๓. ยุทธศาสตร์การพัฒนาการศึกษา ศาสนา และวัฒนธรรม

๓.๑ แผนงาน บริหารงานทั่วไป

ที่	โครงการ	วัตถุประสงค์	เป้าหมาย (ผลผลิตของโครงการ)	งบประมาณและที่มา					ตัวชี้วัด (KPI)	ผลลัพธ์ที่คาดว่าจะ ได้รับ	หน่วยงานที่ รับผิดชอบ
				๒๕๖๖ (บาท)	๒๕๖๗ (บาท)	๒๕๖๘ (บาท)	๒๕๖๙ (บาท)	๒๕๗๐ (บาท)			
๑	จัดหาสื่อสิ่งพิมพ์และวารสารรวมทั้งหนังสือต่าง ๆ	เพื่อเพิ่มช่องทางในการรับรู้ข้อมูลข่าวสารอย่างรวดเร็วและทั่วถึง	จัดหาสิ่งพิมพ์และหนังสือต่าง ๆ สำหรับที่ทำการ อบต. และที่อ่านหนังสือพิมพ์หมู่บ้าน	๒๐,๐๐๐	๒๐,๐๐๐	๒๐,๐๐๐	๒๐,๐๐๐	๒๐,๐๐๐	จำนวนที่อ่านหนังสือพิมพ์	ประชาชนมีช่องทางในการรับรู้ข้อมูลข่าวสารเพิ่มขึ้น	สำนักปลัด
๒	จัดทำวารสารสื่อสิ่งพิมพ์ต่าง ๆ และการประชาสัมพันธ์	เพื่อประชาสัมพันธ์และนำเสนอข้อมูลข่าวสารการดำเนินงานของ อบต. ให้สาธารณชนได้ทราบ	-จัดทำวารสาร สื่อสิ่งพิมพ์ของ อบต. -จัดทำป้ายปิดประกาศข้อมูลข่าวสารประจำหมู่บ้าน	๑๐๐,๐๐๐	๑๐๐,๐๐๐	๑๐๐,๐๐๐	๑๐๐,๐๐๐	๑๐๐,๐๐๐	กิจกรรม/ปี	ประชาชนและบุคคลที่สนใจได้รับรู้ข้อมูลข่าวสารของ อบต. ที่เป็นปัจจุบันและทันสมัย	สำนักปลัด

๓.๒ แผนงาน การศึกษา

ที่	โครงการ	วัตถุประสงค์	เป้าหมาย (ผลผลิตของโครงการ)	งบประมาณและที่มา					ตัวชี้วัด (KPI)	ผลลัพธ์ที่คาดว่าจะได้รับ	หน่วยงานที่รับผิดชอบ
				๒๕๖๖ (บาท)	๒๕๖๗ (บาท)	๒๕๖๘ (บาท)	๒๕๖๙ (บาท)	๒๕๗๐ (บาท)			
๑.	อาหารเสริม(นม)	เพื่อเสริมสร้างสุขภาพทางโภชนาการให้กับเด็กนักเรียน	จัดซื้ออาหารเสริม (นม) ให้กับเด็กนักเรียน จำนวน ๒ โรงเรียน	๗๐๐,๐๐๐	๗๐๐,๐๐๐	๗๐๐,๐๐๐	๗๐๐,๐๐๐	๗๐๐,๐๐๐	จำนวน นร./ปี	เด็กนักเรียนมีสุขภาพ ร่างกายที่แข็งแรงและสมบูรณ์	สำนักปลัด
๒.	อาหารกลางวัน	เพื่อเสริมสร้างสุขภาพทางโภชนาการให้กับเด็กนักเรียน	สนับสนุนงบประมาณสำหรับอาหารกลางวันแก่นักเรียน จำนวน ๒ โรง	๙๐๐,๐๐๐	๙๐๐,๐๐๐	๙๐๐,๐๐๐	๙๐๐,๐๐๐	๙๐๐,๐๐๐	จำนวน นร./ปี	เด็กนักเรียนมีสุขภาพ ร่างกายที่แข็งแรงและสมบูรณ์	สำนักปลัด
๓.	วันเด็กแห่งชาติ	เพื่อพัฒนาเด็กให้มีการเรียนรู้และมีส่วนร่วมในกิจกรรมวันเด็ก ส่งเสริมการเรียนรู้ การสอน จัดประสบการณ์ตรงแก่นักเรียน	นักเรียนและชุมชนมีส่วนร่วมในกิจกรรมและได้เห็นคุณค่าของวันเด็ก ได้ประพฤติปฏิบัติตามอย่างที่ดี	๒๐๐,๐๐๐	๒๐๐,๐๐๐	๒๐๐,๐๐๐	๒๐๐,๐๐๐	๒๐๐,๐๐๐	จำนวน นร./ปี	เด็กนักเรียนมีโอกาสร่วมกิจกรรมและได้แสดงความ สามารถ มีความสนุกสนาน	สำนักปลัด

๓.๓ แผนงาน สร้างความเข้มแข็งของชุมชน

ที่	โครงการ	วัตถุประสงค์	เป้าหมาย (ผลผลิตของโครงการ)	งบประมาณและที่มา					ตัวชี้วัด (KPI)	ผลลัพธ์ที่คาดว่าจะได้รับ	หน่วยงานที่รับผิดชอบ
				๒๕๖๖ (บาท)	๒๕๖๗ (บาท)	๒๕๖๘ (บาท)	๒๕๖๙ (บาท)	๒๕๗๐ (บาท)			
๑	ส่งเสริมและสนับสนุนกิจกรรมการดำเนินงานพร้อมเตรียมความพร้อมสู่ประชาคมอาเซียน	เพื่อส่งเสริมและสนับสนุนให้เด็ก เยาวชน และประชาชนทั่วไปมีทักษะเกี่ยวกับภาษาต่างชาติเพื่อการสื่อสารเพื่อรองรับการพัฒนาจังหวัดเป็นเมืองแห่งการท่องเที่ยวพร้อมสู่ประชาคมอาเซียน	เพื่อสนับสนุนงบประมาณในการดำเนินการส่งเสริมและสนับสนุนการเรียนรู้ภาษาต่างชาติเพื่อการสื่อสารสำหรับเด็ก เยาวชน และประชาชนทั่วไปในตำบลการดำเนินงานต่าง ๆ เพื่อเตรียมความพร้อม	๑๐๐,๐๐๐	๑๐๐,๐๐๐	๑๐๐,๐๐๐	๑๐๐,๐๐๐	๑๐๐,๐๐๐	จำนวนกิจกรรม/ปี	เด็ก เยาวชนและประชาชนมีทักษะและความรู้เกี่ยวกับภาษาต่างชาติและสามารถสื่อสารได้	สำนักปลัด

๓.๔ แผนงาน การศาสนา วัฒนธรรมและนันทนาการ

ที่	โครงการ	วัตถุประสงค์	เป้าหมาย (ผลผลิตของโครงการ)	งบประมาณและที่มา					ตัวชี้วัด (KPI)	ผลลัพธ์ที่คาดว่าจะได้รับ	หน่วยงานที่รับผิดชอบ
				๒๕๖๖ (บาท)	๒๕๖๗ (บาท)	๒๕๖๘ (บาท)	๒๕๖๙ (บาท)	๒๕๗๐ (บาท)			
๑	การส่งเสริมการจัดกิจกรรมและการอนุรักษ์ ประเพณี วัฒนธรรม และภูมิปัญญาท้องถิ่น	เพื่อให้ประชาชนมีส่วนร่วมในการจัดกิจกรรมและการอนุรักษ์ประเพณีวัฒนธรรม และภูมิปัญญาท้องถิ่น	ดำเนินการจัดกิจกรรมและการอนุรักษ์ประเพณี วัฒนธรรมและภูมิปัญญาท้องถิ่น	๕๐,๐๐๐	๕๐,๐๐๐	๕๐,๐๐๐	๕๐,๐๐๐	๕๐,๐๐๐	กิจกรรม/ปี	ประชาชนได้มีส่วนร่วมและได้อนุรักษ์ประเพณี วัฒนธรรมท้องถิ่น	สำนักปลัด
๒	จัดงานวันสำคัญทางราชการ รัฐพิธี และทางศาสนา	เพื่อให้ประชาชนมีส่วนร่วมในวันสำคัญในงานรัฐพิธี, งานหรือกิจกรรมทางราชการและกิจกรรมทางศาสนา	สำหรับค่าใช้จ่ายในการจัดงาน วันสำคัญทางราชการ รัฐพิธีและทางศาสนาเช่น วันพ่อแห่งชาติ, วันแม่, วันสารทไทย, วันวิสาขบูชา, วันสงกรานต์ ฯลฯ	๒๐๐,๐๐๐	๒๐๐,๐๐๐	๒๐๐,๐๐๐	๒๐๐,๐๐๐	๒๐๐,๐๐๐	กิจกรรม/ปี	ประชาชนได้มีส่วนร่วมและได้อนุรักษ์ประเพณี วัฒนธรรมท้องถิ่น	สำนักปลัด
๓	ก่อสร้างลานกีฬาพร้อมอาคารอเนกประสงค์ หมู่ที่ ๘	เพื่อให้ประชาชนมีสุขภาพที่ดีและแข็งแรง	ก่อสร้างลานกีฬาพร้อมอาคารอเนกประสงค์	๑,๐๐๐,๐๐๐					จำนวนลานกีฬาและอาคารอเนกประสงค์	ประชาชนมีสุขภาพร่างกายแข็งแรงสมบูรณ์	สำนักปลัด
๔	ปรับปรุงลานกีฬา หมู่ที่ ๙	เพื่อให้ประชาชนมีสุขภาพที่ดีและแข็งแรง	ปรับปรุงลานกีฬา		๒๐๐,๐๐๐				จำนวนลานกีฬา	ประชาชนมีสุขภาพร่างกายแข็งแรงสมบูรณ์	สำนักปลัด

ที่	โครงการ	วัตถุประสงค์	เป้าหมาย (ผลผลิตของโครงการ)	งบประมาณและที่มา					ตัวชี้วัด (KPI)	ผลลัพธ์ที่คาดว่าจะได้รับ	หน่วยงานที่รับผิดชอบ
				๒๕๖๖ (บาท)	๒๕๖๗ (บาท)	๒๕๖๘ (บาท)	๒๕๖๙ (บาท)	๒๕๗๐ (บาท)			
๕	ก่อสร้างลานกีฬาหมู่บ้าน บ้านอ่าวกลาง หมู่ที่ ๑๐	เพื่อให้ประชาชนมีสุขภาพที่ดีและแข็งแรง	ก่อสร้างลานกีฬาหมู่บ้านอ่าวกลาง หมู่ที่ ๑๐		๑,๐๐๐,๐๐๐				จำนวนลานกีฬา	ประชาชนมีสุขภาพร่างกายแข็งแรงสมบูรณ์	สำนักปลัด
๖	จัดซื้ออุปกรณ์ออกกำลังกายประจำลานกีฬา หมู่ที่ ๑๐	เพื่อให้ประชาชนมีสุขภาพที่ดีและแข็งแรง	จัดซื้ออุปกรณ์ออกกำลังกายประจำลานกีฬา หมู่ที่ ๑๐					๒๐๐,๐๐๐	จำนวนอุปกรณ์ออกกำลังกาย	ประชาชนมีสุขภาพร่างกายแข็งแรงสมบูรณ์	สำนักปลัด
๗	จัดซื้ออุปกรณ์ออกกำลังกายประจำอาคารอเนกประสงค์ หมู่ที่ ๑๐	เพื่อให้ประชาชนมีสุขภาพที่ดีและแข็งแรง	จัดซื้ออุปกรณ์ออกกำลังกายประจำอาคารอเนกประสงค์ หมู่ที่ ๑๐					๑๐๐,๐๐๐	จำนวนอุปกรณ์ออกกำลังกาย	ประชาชนมีสุขภาพร่างกายแข็งแรงสมบูรณ์	สำนักปลัด

ยุทธศาสตร์จังหวัดที่ ๓ ยุทธศาสตร์การบริหารจัดการฐานทรัพยากรให้ยั่งยืนและสร้างสิ่งแวดล้อมที่ดี

- ยุทธศาสตร์การพัฒนาของ อปท.ในเขตจังหวัดตรัง ที่ ๑ ยุทธศาสตร์การพัฒนาด้านโครงสร้างพื้นฐานควบคู่การท่องเที่ยวเชิงอนุรักษ์ ยุทธศาสตร์ที่ ๔ ยุทธศาสตร์การพัฒนาด้านการอนุรักษ์พลังงาน และการจัดการทรัพยากรธรรมชาติและสิ่งแวดล้อมอย่างยั่งยืน

๔. ยุทธศาสตร์การพัฒนาด้านสิ่งแวดล้อม และการจัดการทรัพยากรธรรมชาติและสิ่งแวดล้อม

๔.๑ แผนงานสร้างความเข้มแข็งของชุมชน

ที่	โครงการ	วัตถุประสงค์	เป้าหมาย (ผลผลิตของโครงการ)	งบประมาณและที่มา					ตัวชี้วัด (KPI)	ผลลัพธ์ที่คาดว่าจะได้รับ	หน่วยงานที่รับผิดชอบ
				๒๕๖๖ (บาท)	๒๕๖๗ (บาท)	๒๕๖๘ (บาท)	๒๕๖๙ (บาท)	๒๕๗๐ (บาท)			
๑	รณรงค์สร้างจิตสำนึกการอนุรักษ์ทรัพยากรธรรมชาติและสิ่งแวดล้อม	เพื่อกระตุ้นให้ประชาชนมีจิตสำนึกและมีส่วนร่วมในการอนุรักษ์ทรัพยากรธรรมชาติและสิ่งแวดล้อม	ดำเนินการ การจัดทำป้ายประชาสัมพันธ์ การรณรงค์ และจัดทำแนวเขตที่สาธารณประโยชน์ ต่าง ๆ ฯลฯ	๓๐,๐๐๐	๓๐,๐๐๐	๓๐,๐๐๐	๓๐,๐๐๐	๓๐,๐๐๐	กิจกรรม/ปี	ประชาชนมีจิตสำนึกในการอนุรักษ์ทรัพยากรธรรมชาติและสิ่งแวดล้อมเพิ่มขึ้นและเป็นการคืนความสมดุลให้กับระบบนิเวศน์	สำนักปลัด
๒	เฝ้าระวังและจัดการทรัพยากรธรรมชาติ	เพื่อกระตุ้นให้ประชาชนมีจิตสำนึกและมีส่วนร่วมในการอนุรักษ์ทรัพยากรธรรมชาติและสิ่งแวดล้อม	อาสาสมัครการเฝ้าระวังและจัดการทรัพยากรธรรมชาติ	๒๐,๐๐๐	๒๐,๐๐๐	๒๐,๐๐๐	๒๐,๐๐๐	๒๐,๐๐๐	กิจกรรม/ปี	ประชาชนมีจิตสำนึกในการอนุรักษ์ทรัพยากรธรรมชาติและสิ่งแวดล้อมเพิ่มขึ้นและเป็นการคืนความสมดุลให้กับระบบนิเวศน์	สำนักปลัด

ที่	โครงการ	วัตถุประสงค์	เป้าหมาย (ผลผลิตของโครงการ)	งบประมาณและที่มา					ตัวชี้วัด (KPI)	ผลลัพธ์ที่คาดว่าจะได้รับ	หน่วยงานที่รับผิดชอบ
				๒๕๖๖ (บาท)	๒๕๖๗ (บาท)	๒๕๖๘ (บาท)	๒๕๖๙ (บาท)	๒๕๗๐ (บาท)			
๓	รณรงค์สร้างจิตสำนึกการอนุรักษ์ทรัพยากรธรรมชาติ และสิ่งแวดล้อมไม่ใช่วิถีชีวิตชุมชนและภูมิปัญญาท้องถิ่น ตามหลักปรัชญาเศรษฐกิจพอเพียง	เพื่อกระตุ้นให้ประชาชนมีจิตสำนึกและมีส่วนร่วมในการอนุรักษ์ทรัพยากรธรรมชาติและสิ่งแวดล้อม	ประชาชนตำบลวังมะปรางเหนือ	๕๐,๐๐๐	๕๐,๐๐๐	๕๐,๐๐๐	๕๐,๐๐๐	๕๐,๐๐๐	กิจกรรม/ปี	ประชาชนมีจิตสำนึกในการอนุรักษ์ทรัพยากรธรรมชาติและสิ่งแวดล้อมเพิ่มขึ้นและเป็นการคืนความสมดุลให้กับระบบนิเวศน์	สำนักปลัด
๔	การดำเนินกิจกรรมอันเนื่องมาจากพระราชดำริ ฯ และกิจกรรม ฟื้นฟู คุ้มครอง ดูแล บำรุงรักษาธรรมชาติและสิ่งแวดล้อม	เพื่อฟื้นฟูธรรมชาติและสิ่งแวดล้อม	ส่งเสริมและสนับสนุนกิจกรรมการฟื้นฟูธรรมชาติและสิ่งแวดล้อม ส่งเสริมการปลูกไม้ดอกไม้ประดับสองข้างทาง	๑๐๐,๐๐๐	๑๐๐,๐๐๐	๑๐๐,๐๐๐	๑๐๐,๐๐๐	๑๐๐,๐๐๐	กิจกรรม/ปี	ธรรมชาติได้รับการดูแลและฟื้นฟูสภาพให้สมบูรณ์	สำนักปลัด
๕	ปลูกหญ้าแฝกเฉลิมพระเกียรติ	เพื่อฟื้นฟูธรรมชาติและสิ่งแวดล้อม	ส่งเสริมการปลูกหญ้าแฝกเฉลิมพระเกียรติบริเวณที่สาธารณะ	๕๐,๐๐๐	๕๐,๐๐๐	๕๐,๐๐๐	๕๐,๐๐๐	๕๐,๐๐๐	กิจกรรม/ปี	ธรรมชาติได้รับการดูแลและฟื้นฟูสภาพให้สมบูรณ์	สำนักปลัด
๖	อนุรักษ์พันธุกรรมพืช	เพื่อสนับสนุน ส่งเสริมในการอนุรักษ์พันธุกรรมพืช	ประชาชนหมู่ที่ ๑ - ๑๐ ตำบลวังมะปรางเหนือ	๕๐,๐๐๐	๕๐,๐๐๐	๕๐,๐๐๐	๕๐,๐๐๐	๕๐,๐๐๐	จำนวนพืช	เข้าใจและเห็นความสำคัญของพันธุกรรมพืช	สำนักปลัด

ยุทธศาสตร์จังหวัดที่ ๒ ยุทธศาสตร์การเสริมสร้างความมั่นคงทางสังคม พัฒนาคุณภาพชีวิตและการศึกษาเรียนรู้อย่างมีคุณภาพ ยุทธศาสตร์ที่ ๓ ยุทธศาสตร์การบริหารจัดการฐานทรัพยากรให้ยั่งยืนและสร้างสิ่งแวดล้อมที่ดี ยุทธศาสตร์ที่ ๔ ยุทธศาสตร์การเสริมสร้างความเป็นเลิศในการบริหารจัดการ

- ยุทธศาสตร์การพัฒนาของ อปท.ในเขตจังหวัดตรัง ที่ ๒ ยุทธศาสตร์การพัฒนาด้านคุณภาพชีวิตและส่งเสริมการศึกษาเรียนรู้แบบองค์รวม ยุทธศาสตร์ที่

๖ ยุทธศาสตร์การพัฒนาด้านการอยู่ดีมีสุขของท้องถิ่น

๕. ยุทธศาสตร์การพัฒนาด้านคุณภาพชีวิตและสังคมเพื่อการอยู่ดีมีสุข

๕.๑ แผนงานการรักษาความสงบภายใน

ที่	โครงการ	วัตถุประสงค์	เป้าหมาย (ผลผลิตของโครงการ)	งบประมาณและที่มา					ตัวชี้วัด (KPI)	ผลลัพธ์ที่คาดว่าจะได้รับ	หน่วยงานที่รับผิดชอบ
				๒๕๖๖ (บาท)	๒๕๖๗ (บาท)	๒๕๖๘ (บาท)	๒๕๖๙ (บาท)	๒๕๗๐ (บาท)			
๑	การรณรงค์ป้องกันเพื่อลดอุบัติเหตุทางถนนในช่วงเทศกาลปีใหม่	เพื่อเฝ้าระวังป้องกันการเกิดอุบัติเหตุทางถนนในช่วงเทศกาลปีใหม่	ลดอุบัติเหตุทางถนนในช่วงเทศกาลปีใหม่	๒๐,๐๐๐	๒๐,๐๐๐	๒๐,๐๐๐	๒๐,๐๐๐	๒๐,๐๐๐	จำนวนผู้ประสบอุบัติเหตุ	จำนวนผู้ประสบอุบัติเหตุลดลง	สำนักปลัด
๒	การรณรงค์ป้องกันเพื่อลดอุบัติเหตุทางถนนในช่วงเทศกาลสงกรานต์	เพื่อเฝ้าระวังป้องกันการเกิดอุบัติเหตุทางถนนในช่วงเทศกาลสงกรานต์	ลดอุบัติเหตุทางถนนในช่วงเทศกาลสงกรานต์	๒๐,๐๐๐	๒๐,๐๐๐	๒๐,๐๐๐	๒๐,๐๐๐	๒๐,๐๐๐	จำนวนผู้ประสบอุบัติเหตุ	จำนวนผู้ประสบอุบัติเหตุลดลง	สำนักปลัด
๓	พัฒนาศักยภาพชุดหนึ่งตำบลหนึ่งทีมกู้ภัย	เพื่อเป็นค่าใช้จ่ายในการดำเนินงานของชุดหนึ่งตำบลหนึ่งทีมกู้ภัย	สนับสนุนงบประมาณในการดำเนินกิจกรรมต่าง ๆ ของชุดหนึ่งตำบลหนึ่งทีมกู้ภัย รวมถึงค่าใช้จ่ายต่าง ๆ ที่เกี่ยวข้อง	๓๐,๐๐๐	๓๐,๐๐๐	๓๐,๐๐๐	๓๐,๐๐๐	๓๐,๐๐๐	กิจกรรม/ปี	เพิ่มศักยภาพการดำเนินงานของชุดหนึ่งตำบลหนึ่งทีมกู้ภัย	สำนักปลัด
๔	จัดทำป้ายบอกทาง	เพื่อเป็นค่าใช้จ่ายในการจัดทำป้ายบอกทางในเขตพื้นที่ตำบลวังมะปรางเหนือ เพื่อความสะดวกและความปลอดภัยในการเดินทาง	จัดทำป้ายบอกทางในเขตพื้นที่ตำบลวังมะปรางเหนือ	๑๐๐,๐๐๐	๑๐๐,๐๐๐	๑๐๐,๐๐๐	๑๐๐,๐๐๐	๑๐๐,๐๐๐	จำนวนป้าย/ปี	เพิ่มความสะดวกและความปลอดภัยในการเดินทางและการคมนาคม	กองช่าง

ที่	โครงการ	วัตถุประสงค์	เป้าหมาย (ผลผลิตของโครงการ)	งบประมาณและที่มา					ตัวชี้วัด (KPI)	ผลลัพธ์ที่คาดว่าจะได้รับ	หน่วยงานที่รับผิดชอบ
				๒๕๖๖ (บาท)	๒๕๖๗ (บาท)	๒๕๖๘ (บาท)	๒๕๖๙ (บาท)	๒๕๗๐ (บาท)			
๕	ติดตั้งกล้องวงจรปิด หมู่ที่ ๑	เพื่อให้ประชาชนในเขตพื้นที่ตำบลวังมะปรางเหนือและตำบลใกล้เคียงได้รับความสะดวกและป้องกันภัยต่าง ๆ	ติดตั้งกล้องวงจรปิด หมู่ที่ ๑	๖๕๐,๐๐๐	๖๕๐,๐๐๐	๖๕๐,๐๐๐	๖๕๐,๐๐๐	๖๕๐,๐๐๐	จำนวนจุดที่ดำเนินการ	ประชาชนมีความปลอดภัยในชีวิตและทรัพย์สิน	สำนักปลัด
๖	ติดตั้งกล้องวงจรปิด หมู่ที่ ๒	เพื่อให้ประชาชนในเขตพื้นที่ตำบลวังมะปรางเหนือและตำบลใกล้เคียงได้รับความสะดวกและป้องกันภัยต่าง ๆ	ติดตั้งกล้องวงจรปิด หมู่ที่ ๒	๖๕๐,๐๐๐	๖๕๐,๐๐๐	๖๕๐,๐๐๐	๖๕๐,๐๐๐	๖๕๐,๐๐๐	จำนวนจุดที่ดำเนินการ	ประชาชนมีความปลอดภัยในชีวิตและทรัพย์สิน	สำนักปลัด
๗	ติดตั้งกล้องวงจรปิด หมู่ที่ ๓	เพื่อให้ประชาชนในเขตพื้นที่ตำบลวังมะปรางเหนือและตำบลใกล้เคียงได้รับความสะดวกและป้องกันภัยต่าง ๆ	ติดตั้งกล้องวงจรปิด หมู่ที่ ๓	๖๕๐,๐๐๐	๖๕๐,๐๐๐	๖๕๐,๐๐๐	๖๕๐,๐๐๐	๖๕๐,๐๐๐	จำนวนจุดที่ดำเนินการ	ประชาชนมีความปลอดภัยในชีวิตและทรัพย์สิน	สำนักปลัด
๘	ติดตั้งกล้องวงจรปิด หมู่ที่ ๔	เพื่อให้ประชาชนในเขตพื้นที่ตำบลวังมะปรางเหนือและตำบลใกล้เคียงได้รับความสะดวกและป้องกันภัยต่าง ๆ	ติดตั้งกล้องวงจรปิด หมู่ที่ ๔	๖๕๐,๐๐๐	๖๕๐,๐๐๐	๖๕๐,๐๐๐	๖๕๐,๐๐๐	๖๕๐,๐๐๐	จำนวนจุดที่ดำเนินการ	ประชาชนมีความปลอดภัยในชีวิตและทรัพย์สิน	สำนักปลัด
๙	ติดตั้งกล้องวงจรปิด หมู่ที่ ๕	เพื่อให้ประชาชนในเขตพื้นที่ตำบลวังมะปรางเหนือและตำบลใกล้เคียงได้รับความสะดวกและป้องกันภัยต่าง ๆ	ติดตั้งกล้องวงจรปิด หมู่ที่ ๕	๖๕๐,๐๐๐	๖๕๐,๐๐๐	๖๕๐,๐๐๐	๖๕๐,๐๐๐	๖๕๐,๐๐๐	จำนวนจุดที่ดำเนินการ	ประชาชนมีความปลอดภัยในชีวิตและทรัพย์สิน	สำนักปลัด
๑๐	ติดตั้งกล้องวงจรปิด หมู่ที่ ๖	เพื่อให้ประชาชนในเขตพื้นที่ตำบลวังมะปรางเหนือและตำบลใกล้เคียงได้รับความสะดวกและป้องกันภัยต่าง ๆ	ติดตั้งกล้องวงจรปิด หมู่ที่ ๖	๖๕๐,๐๐๐	๖๕๐,๐๐๐	๖๕๐,๐๐๐	๖๕๐,๐๐๐	๖๕๐,๐๐๐	จำนวนจุดที่ดำเนินการ	ประชาชนมีความปลอดภัยในชีวิตและทรัพย์สิน	สำนักปลัด

ที่	โครงการ	วัตถุประสงค์	เป้าหมาย (ผลผลิตของโครงการ)	งบประมาณและที่มา					ตัวชี้วัด (KPI)	ผลลัพธ์ที่คาดว่าจะได้รับ	หน่วยงานที่รับผิดชอบ
				๒๕๖๖ (บาท)	๒๕๖๗ (บาท)	๒๕๖๘ (บาท)	๒๕๖๙ (บาท)	๒๕๗๐ (บาท)			
๑๑	ติดตั้งกล้องวงจรปิด หมู่ที่ ๗	เพื่อให้ประชาชนในเขตพื้นที่ตำบลวังมะปรางเหนือและตำบลใกล้เคียงได้รับความสะดวกและป้องกันภัยต่าง ๆ	ติดตั้งกล้องวงจรปิด หมู่ที่ ๗	๖๕๐,๐๐๐	๖๕๐,๐๐๐	๖๕๐,๐๐๐	๖๕๐,๐๐๐	๖๕๐,๐๐๐	จำนวนจุดที่ดำเนินการ	ประชาชนมีความปลอดภัยในชีวิตและทรัพย์สิน	สำนักปลัด
๑๒	ติดตั้งกล้องวงจรปิด หมู่ที่ ๘	เพื่อให้ประชาชนในเขตพื้นที่ตำบลวังมะปรางเหนือและตำบลใกล้เคียงได้รับความสะดวกและป้องกันภัยต่าง ๆ	ติดตั้งกล้องวงจรปิด หมู่ที่ ๘	๖๕๐,๐๐๐	๖๕๐,๐๐๐	๖๕๐,๐๐๐	๖๕๐,๐๐๐	๖๕๐,๐๐๐	จำนวนจุดที่ดำเนินการ	ประชาชนมีความปลอดภัยในชีวิตและทรัพย์สิน	สำนักปลัด
๑๓	ติดตั้งกล้องวงจรปิด หมู่ที่ ๙	เพื่อให้ประชาชนในเขตพื้นที่ตำบลวังมะปรางเหนือและตำบลใกล้เคียงได้รับความสะดวกและป้องกันภัยต่าง ๆ	ติดตั้งกล้องวงจรปิด หมู่ที่ ๙	๖๕๐,๐๐๐	๖๕๐,๐๐๐	๖๕๐,๐๐๐	๖๕๐,๐๐๐	๖๕๐,๐๐๐	จำนวนจุดที่ดำเนินการ	ประชาชนมีความปลอดภัยในชีวิตและทรัพย์สิน	สำนักปลัด
๑๔	ติดตั้งกล้องวงจรปิด หมู่ที่ ๑๐	เพื่อให้ประชาชนในเขตพื้นที่ตำบลวังมะปรางเหนือและตำบลใกล้เคียงได้รับความสะดวกและป้องกันภัยต่าง ๆ	ติดตั้งกล้องวงจรปิด หมู่ที่ ๑๐	๖๕๐,๐๐๐	๖๕๐,๐๐๐	๖๕๐,๐๐๐	๖๕๐,๐๐๐	๖๕๐,๐๐๐	จำนวนจุดที่ดำเนินการ	ประชาชนมีความปลอดภัยในชีวิตและทรัพย์สิน	สำนักปลัด
๑๕	จัดซื้อภาชนะเก็บน้ำ(ถังน้ำ/โถงน้ำ)	เพื่อป้องกันและแก้ปัญหาภัยแล้ง	จัดซื้อถังน้ำขนาด ๒,๐๐๐ ลิตร จำนวน ๒๐ ถัง สำหรับ ๑๐ หมู่บ้าน	๑๕๐,๐๐๐	๑๕๐,๐๐๐	๑๕๐,๐๐๐	๑๕๐,๐๐๐	๑๕๐,๐๐๐	จำนวนถังน้ำที่จัดซื้อ	ประชาชนมีภาชนะในการกักเก็บน้ำไว้ใช้ในการอุปโภค - บริโภค	สำนักปลัด

๕.๒ แผนงานสังคมสงเคราะห์

ที่	โครงการ	วัตถุประสงค์	เป้าหมาย (ผลผลิตของโครงการ)	งบประมาณและที่มา					ตัวชี้วัด (KPI)	ผลลัพธ์ที่คาดว่าจะได้รับ	หน่วยงานที่รับผิดชอบ
				๒๕๖๖ (บาท)	๒๕๖๗ (บาท)	๒๕๖๘ (บาท)	๒๕๖๙ (บาท)	๒๕๗๐ (บาท)			
๑.	โครงการสืบสานวัฒนธรรม เสริมสร้างคุณค่าผู้สูงอายุและสนับสนุนการดำเนินกิจกรรมต่าง ๆ ของกองทุนสวัสดิการฯ	เพื่อสร้างขวัญกำลังใจให้แก่ผู้สูงอายุ และเข้าร่วมกิจกรรมรดน้ำดำหัวผู้สูงอายุและกิจกรรมต่าง ๆ ที่จัดขึ้น	เพื่อสร้างขวัญกำลังใจให้แก่ผู้สูงอายุ และเข้าร่วมกิจกรรมรดน้ำดำหัวผู้สูงอายุและกิจกรรมต่าง ๆ ที่จัดขึ้น	๓๐๐,๐๐๐	๓๐๐,๐๐๐	๓๐๐,๐๐๐	๓๐๐,๐๐๐	๓๐๐,๐๐๐	จำนวนผู้สูงอายุ	ผู้สูงอายุมีขวัญกำลังใจและมีคุณภาพชีวิตที่ดีขึ้น ไม่รู้สึกถูกละทอดทิ้ง	สำนักปลัด
๒	สนับสนุนและช่วยเหลือผู้ด้อยโอกาสและผู้ยากไร้	เพื่อพัฒนาและส่งเสริมคุณภาพชีวิตของประชาชนในตำบลให้ดีขึ้น	สำหรับการช่วยเหลือประชาชนในเขต อบต. ที่มีฐานะยากจนหรือเป็นผู้ด้อยโอกาสทางสังคมเช่น ส่งเสริม อาชีพ,ซ่อมแซมที่อยู่อาศัย ฯลฯ	๒๐๐,๐๐๐	๒๐๐,๐๐๐	๒๐๐,๐๐๐	๒๐๐,๐๐๐	๒๐๐,๐๐๐	จำนวนผู้ด้อยโอกาสและผู้ยากไร้	ผู้ด้อยโอกาสและผู้ยากไร้	สำนักปลัด
๓	โครงการห่วงใยผู้สูงอายุ ผู้พิการ ผู้ด้อยโอกาสทางสังคม	เพื่อส่งเสริมคุณภาพชีวิตผู้สูงอายุ ผู้พิการ ผู้ด้อยโอกาสทางสังคม หรือผู้ดูแลผู้สูงอายุและผู้พิการ	จัดอบรมผู้สูงอายุ ผู้พิการ ผู้ด้อยโอกาสทางสังคมหรือผู้ดูแลผู้สูงอายุ และผู้พิการ	๓๐,๐๐๐	๓๐,๐๐๐	๓๐,๐๐๐	๓๐,๐๐๐	๓๐,๐๐๐	ร้อยละความพึงพอใจของผู้เข้าร่วมโครงการ	ผู้สูงอายุ ผู้พิการ ผู้ด้อยโอกาสทางสังคมได้รับการดูแลที่ดีขึ้น	สำนักปลัด

ที่	โครงการ	วัตถุประสงค์	เป้าหมาย (ผลผลิตของโครงการ)	งบประมาณและที่มา					ตัวชี้วัด (KPI)	ผลลัพธ์ที่คาดว่าจะได้รับ	หน่วยงานที่รับผิดชอบ
				๒๕๖๖ (บาท)	๒๕๖๗ (บาท)	๒๕๖๘ (บาท)	๒๕๖๙ (บาท)	๒๕๗๐ (บาท)			
๔	ก่อสร้างทางลาดสำหรับผู้พิการและผู้สูงอายุ บริเวณศูนย์พัฒนาคุณภาพชีวิตและส่งเสริมอาชีพผู้สูงอายุ ตำบลวังมะปรางเหนือ	เพื่อส่งเสริมคุณภาพชีวิตผู้สูงอายุ ผู้พิการ	ขนาดกว้าง ๑.๐๐ เมตร ยาว ๒๐.๐๐ เมตร	๑๐๐,๐๐๐	๑๐๐,๐๐๐	๑๐๐,๐๐๐	๑๐๐,๐๐๐	๑๐๐,๐๐๐	ร้อยละความพึงพอใจของผู้สูงอายุ และผู้พิการที่มาใช้บริการที่ อบต.	ผู้สูงอายุ ผู้พิการ ได้รับความ สะดวกมากขึ้น	สำนักปลัด

๕.๓ แผนงานสร้างความเข้มแข็งของชุมชน

ที่	โครงการ	วัตถุประสงค์	เป้าหมาย (ผลผลิตของโครงการ)	งบประมาณและที่มา					ตัวชี้วัด (KPI)	ผลลัพธ์ที่คาดว่าจะได้รับ	หน่วยงานที่รับผิดชอบ
				๒๕๖๖ (บาท)	๒๕๖๗ (บาท)	๒๕๖๘ (บาท)	๒๕๖๙ (บาท)	๒๕๗๐ (บาท)			
๑	ปรับปรุงและซ่อมแซมบำรุงรักษาระบบเสียงตามสาย หมู่ที่ ๑	เพื่อเพิ่มช่องทางการรับรู้ข้อมูลข่าวสารอย่างรวดเร็วและทั่วถึง	ระบบเสียงตามสายหมู่ที่ ๑	๕๐,๐๐๐	๕๐,๐๐๐	๕๐,๐๐๐	๕๐,๐๐๐	๕๐,๐๐๐	จำนวนจุดที่ดำเนินการ	ประชาชนมีช่องทางการรับรู้ข้อมูลข่าวสารเพิ่มขึ้น	
๒	ปรับปรุงและซ่อมแซมบำรุงรักษาระบบเสียงตามสาย หมู่ที่ ๒	เพื่อเพิ่มช่องทางการรับรู้ข้อมูลข่าวสารอย่างรวดเร็วและทั่วถึง	ระบบเสียงตามสายหมู่ที่ ๒	๕๐,๐๐๐	๕๐,๐๐๐	๕๐,๐๐๐	๕๐,๐๐๐	๕๐,๐๐๐	จำนวนจุดที่ดำเนินการ	ประชาชนมีช่องทางการรับรู้ข้อมูลข่าวสารเพิ่มขึ้น	

ที่	โครงการ	วัตถุประสงค์	เป้าหมาย (ผลผลิตของโครงการ)	งบประมาณและที่มา					ตัวชี้วัด (KPI)	ผลลัพธ์ที่คาดว่าจะได้รับ	หน่วยงานที่รับผิดชอบ
				๒๕๖๖ (บาท)	๒๕๖๗ (บาท)	๒๕๖๘ (บาท)	๒๕๖๙ (บาท)	๒๕๗๐ (บาท)			
๓	ปรับปรุงและซ่อมแซมบำรุงรักษาระบบเสียงตามสาย หมู่ที่ ๓	เพื่อเพิ่มช่องทางการรับรู้ข้อมูลข่าวสารอย่างรวดเร็วและทั่วถึง	ระบบเสียงตามสายหมู่ที่ ๓	๕๐,๐๐๐	๕๐,๐๐๐	๕๐,๐๐๐	๕๐,๐๐๐	๕๐,๐๐๐	จำนวนจุดที่ดำเนินการ	ประชาชนมีช่องทางการรับรู้ข้อมูลข่าวสารเพิ่มขึ้น	กองช่าง
๔	ปรับปรุงและซ่อมแซมบำรุงรักษาระบบเสียงตามสาย หมู่ที่ ๔	เพื่อเพิ่มช่องทางการรับรู้ข้อมูลข่าวสารอย่างรวดเร็วและทั่วถึง	ระบบเสียงตามสายหมู่ที่ ๔	๕๐,๐๐๐	๕๐,๐๐๐	๕๐,๐๐๐	๕๐,๐๐๐	๕๐,๐๐๐	จำนวนจุดที่ดำเนินการ	ประชาชนมีช่องทางการรับรู้ข้อมูลข่าวสารเพิ่มขึ้น	กองช่าง
๕	ปรับปรุงและซ่อมแซมบำรุงรักษาระบบเสียงตามสาย หมู่ที่ ๕	เพื่อเพิ่มช่องทางการรับรู้ข้อมูลข่าวสารอย่างรวดเร็วและทั่วถึง	ระบบเสียงตามสายหมู่ที่ ๕	๕๐,๐๐๐	๕๐,๐๐๐	๕๐,๐๐๐	๕๐,๐๐๐	๕๐,๐๐๐	จำนวนจุดที่ดำเนินการ	ประชาชนมีช่องทางการรับรู้ข้อมูลข่าวสารเพิ่มขึ้น	กองช่าง
๖	ปรับปรุงและซ่อมแซมบำรุงรักษาระบบเสียงตามสาย หมู่ที่ ๖	เพื่อเพิ่มช่องทางการรับรู้ข้อมูลข่าวสารอย่างรวดเร็วและทั่วถึง	ระบบเสียงตามสายหมู่ที่ ๖	๕๐,๐๐๐	๕๐,๐๐๐	๕๐,๐๐๐	๕๐,๐๐๐	๕๐,๐๐๐	จำนวนจุดที่ดำเนินการ	ประชาชนมีช่องทางการรับรู้ข้อมูลข่าวสารเพิ่มขึ้น	กองช่าง
๗	ปรับปรุงและซ่อมแซมบำรุงรักษาระบบเสียงตามสาย หมู่ที่ ๗	เพื่อเพิ่มช่องทางการรับรู้ข้อมูลข่าวสารอย่างรวดเร็วและทั่วถึง	ระบบเสียงตามสายหมู่ที่ ๗	๕๐,๐๐๐	๕๐,๐๐๐	๕๐,๐๐๐	๕๐,๐๐๐	๕๐,๐๐๐	จำนวนจุดที่ดำเนินการ	ประชาชนมีช่องทางการรับรู้ข้อมูลข่าวสารเพิ่มขึ้น	กองช่าง

ที่	โครงการ	วัตถุประสงค์	เป้าหมาย (ผลผลิตของโครงการ)	งบประมาณและที่มา					ตัวชี้วัด (KPI)	ผลลัพธ์ที่คาดว่าจะได้รับ	หน่วยงานที่รับผิดชอบ
				๒๕๖๖ (บาท)	๒๕๖๗ (บาท)	๒๕๖๘ (บาท)	๒๕๖๙ (บาท)	๒๕๗๐ (บาท)			
๘	ปรับปรุงและซ่อมแซมบำรุงรักษาระบบเสียงตามสาย หมู่ที่ ๘	เพื่อเพิ่มช่องทางการรับรู้ข้อมูลข่าวสารอย่างรวดเร็วและทั่วถึง	ระบบเสียงตามสายหมู่ที่ ๘	๕๐,๐๐๐	๕๐,๐๐๐	๕๐,๐๐๐	๕๐,๐๐๐	๕๐,๐๐๐	จำนวนจุดที่ดำเนินการ	ประชาชนมีช่องทางการรับรู้ข้อมูลข่าวสารเพิ่มขึ้น	กองช่าง
๙	ปรับปรุงและซ่อมแซมบำรุงรักษาระบบเสียงตามสาย หมู่ที่ ๙	เพื่อเพิ่มช่องทางการรับรู้ข้อมูลข่าวสารอย่างรวดเร็วและทั่วถึง	ระบบเสียงตามสายหมู่ที่ ๙	๕๐,๐๐๐	๕๐,๐๐๐	๕๐,๐๐๐	๕๐,๐๐๐	๕๐,๐๐๐	จำนวนจุดที่ดำเนินการ	ประชาชนมีช่องทางการรับรู้ข้อมูลข่าวสารเพิ่มขึ้น	กองช่าง
๑๐	ปรับปรุงและซ่อมแซมบำรุงรักษาระบบเสียงตามสาย หมู่ที่ ๑๐	เพื่อเพิ่มช่องทางการรับรู้ข้อมูลข่าวสารอย่างรวดเร็วและทั่วถึง	ระบบเสียงตามสายหมู่ที่ ๑๐	๕๐,๐๐๐	๕๐,๐๐๐	๕๐,๐๐๐	๕๐,๐๐๐	๕๐,๐๐๐	จำนวนจุดที่ดำเนินการ	ประชาชนมีช่องทางการรับรู้ข้อมูลข่าวสารเพิ่มขึ้น	กองช่าง
๑๑	ก่อสร้างโรงเรือนทำปุ๋ยหมัก ปุ๋ยชีวภาพ หมู่ที่ ๕	เพื่อให้ประชาชนทำปุ๋ยหมัก ปุ๋ยชีวภาพ	ก่อสร้างโรงเรือนการทำปุ๋ยหมัก ปุ๋ยชีวภาพ					๕๐๐,๐๐๐	จำนวนโรงเรือน	ประชาชนสามารถนำปุ๋ยหมัก ปุ๋ยชีวภาพมาใช้ในชีวิตประจำวัน	กองช่าง
๑๒	ฝึกอาชีพการทำผลิตภัณฑ์สมุนไพร	เพื่อให้นักเรียนโรงเรียนผู้สูงอายุมีอาชีพเพื่อการดำรงชีพ	นักเรียนโรงเรียนผู้สูงอายุ วังวิเศษ	๓๐,๐๐๐	๓๐,๐๐๐	๓๐,๐๐๐	๓๐,๐๐๐	๓๐,๐๐๐	จำนวนนักเรียนโรงเรียนผู้สูงอายุ	นักเรียนโรงเรียนผู้สูงอายุมีอาชีพในการดำรงชีพ	สำนักปลัด

ที่	โครงการ	วัตถุประสงค์	เป้าหมาย (ผลผลิตของโครงการ)	งบประมาณและที่มา					ตัวชี้วัด (KPI)	ผลลัพธ์ที่คาดว่าจะได้รับ	หน่วยงานที่รับผิดชอบ
				๒๕๖๖ (บาท)	๒๕๖๗ (บาท)	๒๕๖๘ (บาท)	๒๕๖๙ (บาท)	๒๕๗๐ (บาท)			
๑๓	ฝึกอาชีพการทำขนมไทย	เพื่อให้นักเรียนโรงเรียนผู้สูงอายุมีอาชีพเพื่อการดำรงชีพ	นักเรียนโรงเรียนผู้สูงอายุ วังวิเศษ	๓๐,๐๐๐	๓๐,๐๐๐	๓๐,๐๐๐	๓๐,๐๐๐	๓๐,๐๐๐	จำนวนนักเรียนโรงเรียนผู้สูงอายุ	นักเรียนโรงเรียนผู้สูงอายุมีอาชีพในการดำรงชีพ	สำนักปลัด
๑๔	โครงการพัฒนาศักยภาพสตรีตำบลวังมะปรางเหนือ	๑.เพื่อให้สตรีได้เรียนรู้พัฒนาตนเองและครอบครัว ๒.เพื่อให้สตรีได้พัฒนาเสริมสร้างความเข้มแข็งด้านเศรษฐกิจและสังคม สุขยุค ๔.๐ ๓.เพื่อส่งเสริมการสร้างภาวะผู้นำของสตรีให้เป็นพลังสำคัญของชาติ ๔.เพื่อให้สตรีมีความรู้ มีคุณประโยชน์ สตรีต้องก้าวทันสังคมยุคปัจจุบัน	ผู้เข้ารับการฝึกอบรมได้เรียนรู้พัฒนาตนเองและครอบครัว เสริมสร้างความเข้มแข็งด้านเศรษฐกิจและสังคมสุขยุค ๔.๐ และเสริมสร้างภาวะผู้นำของสตรีให้เป็นพลังสำคัญของชาติ	๕๐,๐๐๐	๕๐,๐๐๐	๕๐,๐๐๐	๕๐,๐๐๐	๕๐,๐๐๐	ร้อยละของจำนวนผู้ผ่านการอบรม	สามารถเพิ่มศักยภาพและสร้างความเข้มแข็งของกลุ่มสตรีตำบลวังมะปรางเหนือ	สำนักปลัด
๑๕	โครงการรณรงค์ป้องกันแก้ไขปัญหายาเสพติด	เพื่อรณรงค์และแก้ไขปัญหายาเสพติด	เยาวชนและประชาชน หมู่ ๑ - ๑๐ ตำบลวังมะปรางเหนือ	๕๐,๐๐๐	๕๐,๐๐๐	๕๐,๐๐๐	๕๐,๐๐๐	๕๐,๐๐๐	จำนวนโครงการที่ดำเนินการ	ปัญหายาเสพติดในพื้นที่ตำบลวังมะปรางเหนือลดน้อยลง	สำนักปลัด

๕.๔ แผนงานการศาสนา วัฒนธรรมและนันทนาการ

ที่	โครงการ	วัตถุประสงค์	เป้าหมาย (ผลผลิตของโครงการ)	งบประมาณและที่มา					ตัวชี้วัด (KPI)	ผลลัพธ์ที่คาดว่าจะได้รับ	หน่วยงานที่รับผิดชอบ
				๒๕๖๖ (บาท)	๒๕๖๗ (บาท)	๒๕๖๘ (บาท)	๒๕๖๙ (บาท)	๒๕๗๐ (บาท)			
๑	วิ่งมาราธอนเพื่อสุขภาพ	เพื่อให้พนักงานได้มีอุปกรณ์ในการฝึกซ้อมก่อนเข้าร่วมแข่งขัน และส่งเสริมการออกกำลังกายในชุมชน	-สนับสนุนอุปกรณ์กีฬาให้แก่ศูนย์กีฬาแต่ละหมู่บ้าน -ส่งเสริมการออกกำลังกาย	๗๐,๐๐๐	๗๐,๐๐๐	๗๐,๐๐๐	๗๐,๐๐๐	๗๐,๐๐๐	จำนวนสถานที่ที่ได้รับการสนับสนุน	นักกีฬาของแต่ละหมู่บ้านและนักกีฬาของโรงเรียนได้มีอุปกรณ์ในการฝึกซ้อม	สำนักปลัด
๒	การจัดการแข่งขันกีฬา อบต. วิ่งมาราธอนด้านยาเสพติด	เพื่อเป็นการรณรงค์ให้ประชาชน เยาวชน ในพื้นที่ อบต.วิ่งมาราธอน ใช้เวลาว่างในการออกกำลังกาย หันมาดูแลสุขภาพ ห่างไกลยาเสพติด	เพื่อสร้างสุขภาพที่แข็งแรง และสร้างความสามัคคี	๒๗๐,๐๐๐	๒๗๐,๐๐๐	๒๗๐,๐๐๐	๒๗๐,๐๐๐	๒๗๐,๐๐๐	กิจกรรม/ปี	ประชาชนได้ร่วมการแข่งขันกีฬามีร่างกายที่แข็งแรงและสร้างความสามัคคี	สำนักปลัด
๓	การส่งทีมนักกีฬาเข้าร่วมแข่งขันกับหน่วยงานอื่น ๆ	เพื่อส่งทีมนักกีฬาเข้าร่วมแข่งขันกับหน่วยงานอื่นที่ อบต.เป็นเจ้าของภาพและหน่วยงานอื่นเป็นเจ้าภาพ	ส่งทีมนักกีฬาเข้าร่วมแข่งขัน	๒๐,๐๐๐	๒๐,๐๐๐	๒๐,๐๐๐	๒๐,๐๐๐	๒๐,๐๐๐	กิจกรรม/ปี	ประชาชนมีร่างกายที่แข็งแรงและสร้างความสามัคคี	สำนักปลัด

๕.๕ แผนงานสาธารณสุข

ที่	โครงการ	วัตถุประสงค์	เป้าหมาย (ผลผลิตของโครงการ)	งบประมาณและที่มา					ตัวชี้วัด (KPI)	ผลลัพธ์ที่คาดว่าจะได้รับ	หน่วยงานที่รับผิดชอบ
				๒๕๖๖ (บาท)	๒๕๖๗ (บาท)	๒๕๖๘ (บาท)	๒๕๖๙ (บาท)	๒๕๗๐ (บาท)			
๑	การสนับสนุนสาธารณสุขมูลฐาน	เพื่อให้ศูนย์สาธารณสุขมูลฐานชุมชนมีงบประมาณในการดำเนินการตามแผนงานต่าง ๆ	สนับสนุนงบประมาณในการดำเนินงานของศูนย์อาสาสมัครสาธารณสุขชุมชนแต่ละหมู่บ้าน หมู่บ้านละ ๑๕,๐๐๐ บาท จำนวน ๑๐ หมู่บ้าน	๑๕๐,๐๐๐	๑๕๐,๐๐๐	๑๕๐,๐๐๐	๑๕๐,๐๐๐	๑๕๐,๐๐๐	กิจกรรม/ปี	ประชาชนมีสุขภาพอนามัยที่ดีขึ้น	สำนักปลัด
๒	การรณรงค์ ป้องกันควบคุมและดูแลรักษาโรคที่มีแมลงและแมงเป็นพาหะ	เพื่อให้ประชาชนในเขตพื้นที่ อบต. มีสุขภาพที่ดีและแข็งแรงปลอดภัยจากโรคภัยไข้เจ็บ	สนับสนุนงบประมาณในการดำเนินการประชาสัมพันธ์รณรงค์ การป้องกัน การควบคุมและการดูแลรักษาให้ห่างไกลจาก - โรคไข้เลือดออก - โรคชิคุนกุนยา รวมถึงค่าวัสดุอุปกรณ์ต่าง ๆ ที่เกี่ยวข้อง ฯ ล ฯ	๑๐๐,๐๐๐	๑๐๐,๐๐๐	๑๐๐,๐๐๐	๑๐๐,๐๐๐	๑๐๐,๐๐๐	กิจกรรม/ปี	ประชาชนรู้วิธีการป้องกันและรักษาตัวเองให้ปลอดภัยจากโรคภัยไข้เจ็บต่าง ๆ	สำนักปลัด
๓	โครงการพัฒนาระบบสุขภาพในชุมชนของสมเด็จพระกนิษฐาธิราชเจ้า กรมสมเด็จพระเทพรัตนราชสุดาฯ สยามบรมราชกุมารี หมู่ที่ ๑	เพื่อรณรงค์ ส่งเสริมให้มีการพัฒนาและทำความสะอาดบ้านตามหลักสุขภาพ	ประชาชนหมู่ที่ ๑ บ้านต้นปรัง	๑๓,๐๐๐	๑๓,๐๐๐	๑๓,๐๐๐	๑๓,๐๐๐	๑๓,๐๐๐	กิจกรรม/ปี	ประชาชนมีสุขภาพดีขึ้น	สำนักปลัด

ที่	โครงการ	วัตถุประสงค์	เป้าหมาย (ผลผลิตของโครงการ)	งบประมาณและที่มา					ตัวชี้วัด (KPI)	ผลลัพธ์ที่คาดว่าจะได้รับ	หน่วยงานที่รับผิดชอบ
				๒๕๖๖ (บาท)	๒๕๖๗ (บาท)	๒๕๖๘ (บาท)	๒๕๖๙ (บาท)	๒๕๗๐ (บาท)			
๔	สืบสานพระราชปณิธานสมเด็จพระเจ้าอยู่หัวมหาวชิราลงาม ๑	เพื่อกระตุ้นให้สตรีในหมู่บ้านตรวจเต้านมด้วยตนเอง	แกนนำสตรีในหมู่บ้านต้นปรัง	๑๐,๐๐๐	๑๐,๐๐๐	๑๐,๐๐๐	๑๐,๐๐๐	๑๐,๐๐๐	กิจกรรม/ปี	ประชาชนมีสุขภาพดีขึ้น	สำนักปลัด
๕	อบรมหมอบ้านในพระราชประสงค์ หมู่ที่ ๑	เพื่อให้ผู้เข้าอบรมมีความรู้และทักษะการรักษาพยาบาลเบื้องต้น	ประชาชนหมู่ที่ ๑ บ้านต้นปรัง	๑๐,๐๐๐	๑๐,๐๐๐	๑๐,๐๐๐	๑๐,๐๐๐	๑๐,๐๐๐	กิจกรรม/ปี	ประชาชนมีสุขภาพดีขึ้น	สำนักปลัด
๖	พัฒนาระบบสุขภาพในชุมชนของสมเด็จพระกนิษฐาธิราชเจ้า กรมสมเด็จพระเทพรัตนราชสุดาฯ สยามบรมราชกุมารี หมู่ที่ ๒	เพื่อรณรงค์ ส่งเสริมให้มีการพัฒนาและทำความสะอาดบ้านตามหลักสุขภาพ	ประชาชนหมู่ที่ ๒ บ้านบางนาว	๑๐,๐๐๐	๑๐,๐๐๐	๑๐,๐๐๐	๑๐,๐๐๐	๑๐,๐๐๐	กิจกรรม/ปี	ประชาชนมีสุขภาพดีขึ้น	สำนักปลัด
๗	สืบสานพระราชปณิธานสมเด็จพระเจ้าอยู่หัวมหาวชิราลงาม ๒	เพื่อกระตุ้นให้สตรีในหมู่บ้านตรวจเต้านมด้วยตนเองและเพื่อเป็นการค้นหาและเฝ้าระวังมะเร็งเต้านมในระยะเริ่มต้น	แกนนำสตรีในหมู่บ้านบางนาว	๑๐,๐๐๐	๑๐,๐๐๐	๑๐,๐๐๐	๑๐,๐๐๐	๑๐,๐๐๐	กิจกรรม/ปี	ประชาชนมีสุขภาพดีขึ้น	สำนักปลัด

ที่	โครงการ	วัตถุประสงค์	เป้าหมาย (ผลผลิตของโครงการ)	งบประมาณและที่มา					ตัวชี้วัด (KPI)	ผลลัพธ์ที่คาดว่าจะได้รับ	หน่วยงานที่รับผิดชอบ
				๒๕๖๖ (บาท)	๒๕๖๗ (บาท)	๒๕๖๘ (บาท)	๒๕๖๙ (บาท)	๒๕๗๐ (บาท)			
๘	ควบคุมโรคขาดสารไอโอดีน ของสมเด็จพระกนิษฐาธิราชเจ้า กรมสมเด็จพระเทพรัตนราชสุดาฯ สยามบรมราชกุมารี หมู่ที่ ๒	เพื่อให้ความรู้เรื่องการควบคุมป้องกันโรคขาดสารไอโอดีนแก่ประชาชนในพื้นที่	ประชาชนหมู่ที่ ๒ บ้านบางนาว	๑๐,๐๐๐	๑๐,๐๐๐	๑๐,๐๐๐	๑๐,๐๐๐	๑๐,๐๐๐	กิจกรรม/ปี	ประชาชนมีสุขภาพดีขึ้น	สำนักปลัด
๙	ควบคุมโรคขาดสารอาหารไอโอดีนของสมเด็จพระกนิษฐาธิราชเจ้า กรมสมเด็จพระเทพรัตนราชสุดาฯ สยามบรมราชกุมารี หมู่ที่ ๓	เพื่อให้ความรู้เรื่องการควบคุมป้องกัน และแก้ไข ปัญหาโรคขาดสารไอโอดีนแก่ประชาชน /เยาวชน และเด็กวัยเรียน	เด็กวัยเรียน ร.ร.ช่องหารประชาชน /เยาวชน หมู่ที่ ๓	๑๐,๐๐๐	๑๐,๐๐๐	๑๐,๐๐๐	๑๐,๐๐๐	๑๐,๐๐๐	กิจกรรม/ปี	ประชาชนมีสุขภาพดีขึ้น	สำนักปลัด
๑๐	ปรับปรุงภาวะโภชนาการและสุขภาพอนามัย ตามพระราชดำริของสมเด็จพระกนิษฐาธิราชเจ้า กรมสมเด็จพระเทพรัตนราชสุดาฯ สยามบรมราชกุมารี หมู่ที่ ๓	เพื่อให้ความรู้แก่ ประชาชน เด็กวัยเรียน เยาวชน เรื่อง การเลือกรับประทานอาหารที่ถูกหลักโภชนาการอาหาร	ประชาชน /เยาวชน หมู่ที่ ๓ และเด็กวัยเรียนโรงเรียนบ้านช่องหาร	๑๐,๐๐๐	๑๐,๐๐๐	๑๐,๐๐๐	๑๐,๐๐๐	๑๐,๐๐๐	กิจกรรม/ปี	ประชาชนมีสุขภาพดีขึ้น	สำนักปลัด

ที่	โครงการ	วัตถุประสงค์	เป้าหมาย (ผลผลิตของโครงการ)	งบประมาณและที่มา					ตัวชี้วัด (KPI)	ผลลัพธ์ที่คาดว่าจะได้รับ	หน่วยงานที่รับผิดชอบ
				๒๕๖๖ (บาท)	๒๕๖๗ (บาท)	๒๕๖๘ (บาท)	๒๕๖๙ (บาท)	๒๕๗๐ (บาท)			
๑๑	ส่งเสริมโภชนาการและสุขภาพอนามัยแม่และเด็ก ตามพระราชดำริของสมเด็จพระกนิษฐาธิราชเจ้า กรมสมเด็จพระเทพรัตนราชสุดาฯ สยามบรมราชกุมารี หมู่ที่ ๓	เพื่อส่งเสริมให้หญิงมีครรภ์หญิงให้นมบุตร และเด็กทารกแรกเกิดจนถึงอายุ ๓ ปี ที่อยู่ในถิ่นทุรกันดาร ได้รับการบริการที่เหมาะสม และได้รับความรู้ด้านอาหารและโภชนาการ เพื่อช่วยให้แม่มีภาวะโภชนาการและสุขภาพอนามัยที่ดี เด็กเกิดรอด มีการเจริญเติบโตและพัฒนาการได้เต็มศักยภาพ	ประชาชน /เยาวชน หมู่ที่ ๓ และเด็กวัยเรียนโรงเรียนบ้านช่องหาร	๑๐,๐๐๐	๑๐,๐๐๐	๑๐,๐๐๐	๑๐,๐๐๐	๑๐,๐๐๐	กิจกรรม/ปี	ประชาชนมีสุขภาพดีขึ้น	สำนักปลัด
๑๒	พัฒนาระบบสุขภาพในชุมชนของสมเด็จพระกนิษฐาธิราชเจ้า กรมสมเด็จพระเทพรัตนราชสุดาฯ สยามบรมราชกุมารี หมู่ที่ ๔	เพื่อรณรงค์ ส่งเสริมให้มีการพัฒนาและทำความสะอาดบ้านตามหลักสุขภาพ	ประชาชนหมู่ที่ ๔ บ้านใต้	๑๐,๐๐๐	๑๐,๐๐๐	๑๐,๐๐๐	๑๐,๐๐๐	๑๐,๐๐๐	กิจกรรม/ปี	ประชาชนมีสุขภาพดีขึ้น	สำนักปลัด
๑๓	สืบสานพระราชปณิธานสมเด็จพระเจ้าน้องนางเธอ เจ้าฟ้าจุฬาภรณวลัยลักษณ์ อัครราชกุมารี กรมพระศรีสวางควัฒน วรขัตติยราชนารี หมู่ที่ ๔	เพื่อกระตุ้นให้สตรีในหมู่บ้านตรวจเต้านมด้วยตนเองและลดอัตราการตายด้วยโรคมะเร็งของสตรีในหมู่บ้าน	แกนนำสตรีในหมู่ที่ ๔ บ้านใต้	๑๐,๐๐๐	๑๐,๐๐๐	๑๐,๐๐๐	๑๐,๐๐๐	๑๐,๐๐๐	กิจกรรม/ปี	ประชาชนมีสุขภาพดีขึ้น	สำนักปลัด

ที่	โครงการ	วัตถุประสงค์	เป้าหมาย (ผลผลิตของโครงการ)	งบประมาณและที่มา					ตัวชี้วัด (KPI)	ผลลัพธ์ที่คาดว่าจะได้รับ	หน่วยงานที่รับผิดชอบ
				๒๕๖๖ (บาท)	๒๕๖๗ (บาท)	๒๕๖๘ (บาท)	๒๕๖๙ (บาท)	๒๕๗๐ (บาท)			
๑๔	ควบคุมโรคขาดสารไอโอดีนของสมเด็จพระกนิษฐาธิราชเจ้า กรมสมเด็จพระเทพรัตนราชสุดาฯ สยามบรมราชกุมารี หมู่ที่ ๔	เพื่อให้ความรู้เรื่องการควบคุมป้องกันโรคขาดสารไอโอดีนแก่ประชาชนในพื้นที่	ประชาชนหมู่ที่ ๔ บ้านใต้	๑๐,๐๐๐	๑๐,๐๐๐	๑๐,๐๐๐	๑๐,๐๐๐	๑๐,๐๐๐	กิจกรรม/ปี	ประชาชนมีสุขภาพดีขึ้น	สำนักปลัด
๑๕	พัฒนาระบบสุขภาพภิบาลชุมชน หมู่ที่ ๕ ของสมเด็จพระกนิษฐาธิราชเจ้า กรมสมเด็จพระเทพรัตนราชสุดาฯ สยามบรมราชกุมารี	เพื่อรณรงค์ ส่งเสริมให้มีการพัฒนาและทำความสะอาดบ้านตามหลักสุขภาพภิบาล	ประชาชนหมู่ที่ ๕ บ้านควนตะเคียน	๒๐,๐๐๐	๒๐,๐๐๐	๒๐,๐๐๐	๒๐,๐๐๐	๒๐,๐๐๐	กิจกรรม/ปี	ประชาชนมีสุขภาพดีขึ้น	สำนักปลัด
๑๖	สืบสานพระราชปณิธานสมเด็จพระเจ้าน้องนางเธอเจ้าฟ้าจุฬาภรณวลัยลักษณ์ อัครราชกุมารี กรมพระศรีสวางควัฒนวรราชสวามิภักดิ์ หมู่ที่ ๕	เพื่อกระตุ้นให้สตรีในหมู่บ้านตรวจเต้านมด้วยตนเองและลดอัตราการตายด้วยโรคมะเร็งของสตรีในหมู่บ้าน	สตรีในหมู่ที่ ๕ บ้านควนตะเคียน	๑๐,๐๐๐	๑๐,๐๐๐	๑๐,๐๐๐	๑๐,๐๐๐	๑๐,๐๐๐	กิจกรรม/ปี	ประชาชนมีสุขภาพดีขึ้น	สำนักปลัด
๑๗	อบรมหมอบ้านในพระราชประสงค์ หมู่ที่ ๕	เพื่อให้ผู้เข้าอบรมมีความรู้เรื่องการช่วยฟื้นคืนชีพเบื้องต้นสำหรับประชาชน	ประชาชนหมู่ที่ ๕ บ้านควนตะเคียน	๑๐,๐๐๐	๑๐,๐๐๐	๑๐,๐๐๐	๑๐,๐๐๐	๑๐,๐๐๐	กิจกรรม/ปี	ประชาชนมีสุขภาพดีขึ้น	สำนักปลัด

ที่	โครงการ	วัตถุประสงค์	เป้าหมาย (ผลผลิตของโครงการ)	งบประมาณและที่มา					ตัวชี้วัด (KPI)	ผลลัพธ์ที่คาดว่าจะได้รับ	หน่วยงานที่รับผิดชอบ
				๒๕๖๖ (บาท)	๒๕๖๗ (บาท)	๒๕๖๘ (บาท)	๒๕๖๙ (บาท)	๒๕๗๐ (บาท)			
๑๘	ควบคุมโรคขาดสารอาหารไอโอดีนของสมเด็จพระกนิษฐาธิราชเจ้า กรมสมเด็จพระเทพรัตนราชสุดาฯ สยามบรมราชกุมารี หมู่ที่ ๖	เพื่อให้ความรู้เรื่องการควบคุมป้องกัน และแก้ไข ปัญหาโรคขาดสารไอโอดีนแก่ ประชาชน /เยาวชน และเด็กวัยเรียน	-เด็กวัยเรียน ร.ร. สวนป่าฯ หมู่ที่ ๖ ตำบลวังมะปรางเหนือ -ประชาชน /เยาวชน หมู่ที่ ๖ ตำบลวังมะปรางเหนือ	๑๐,๐๐๐	๑๐,๐๐๐	๑๐,๐๐๐	๑๐,๐๐๐	๑๐,๐๐๐	กิจกรรม/ปี	ประชาชนมีสุขภาพดีขึ้น	สำนักปลัด
๑๙	ปรับปรุงภาวะโภชนาการและสุขภาพอนามัย ตามพระราชดำริของสมเด็จพระกนิษฐาธิราชเจ้า กรมสมเด็จพระเทพรัตนราชสุดาฯ สยามบรมราชกุมารี หมู่ที่ ๖	เพื่อให้ความรู้แก่ ประชาชน ผู้ปกครอง เด็กวัยเรียน เยาวชน เรื่องการเลือกรับประทานอาหารที่ ถูกหลักโภชนาการอาหาร	-ประชาชน /เยาวชน หมู่ที่ ๖ ตำบลวังมะปรางเหนือ -เด็กวัยเรียนโรงเรียนสวนป่าฯ หมู่ที่ ๖ ตำบลวังมะปรางเหนือ	๑๐,๐๐๐	๑๐,๐๐๐	๑๐,๐๐๐	๑๐,๐๐๐	๑๐,๐๐๐	กิจกรรม/ปี	ประชาชนมีสุขภาพดีขึ้น	สำนักปลัด
๒๐	ส่งเสริมโภชนาการและสุขภาพอนามัยแม่และเด็ก ตามพระราชดำริของสมเด็จพระกนิษฐาธิราชเจ้า กรมสมเด็จพระเทพรัตนราชสุดาฯ สยามบรมราชกุมารี หมู่ที่ ๖	เพื่อส่งเสริมให้หญิงมีครรภ์หญิงให้นมบุตร และเด็กทารกแรกเกิดจนถึงอายุ ๓ ปี ที่อยู่ในถิ่นทุรกันดาร ได้รับการบริการที่เหมาะสม และได้รับความรู้ด้านอาหารและโภชนาการ	- ประชาชน /เยาวชน หมู่ที่ ๖ ตำบลวังมะปรางเหนือ -เด็กวัยเรียนโรงเรียนสวนป่าฯ	๑๒,๐๐๐	๑๒,๐๐๐	๑๒,๐๐๐	๑๒,๐๐๐	๑๒,๐๐๐	กิจกรรม/ปี	ประชาชนมีสุขภาพดีขึ้น	สำนักปลัด

ที่	โครงการ	วัตถุประสงค์	เป้าหมาย (ผลผลิตของโครงการ)	งบประมาณและที่มา					ตัวชี้วัด (KPI)	ผลลัพธ์ที่คาดว่าจะได้รับ	หน่วยงานที่รับผิดชอบ
				๒๕๖๖ (บาท)	๒๕๖๗ (บาท)	๒๕๖๘ (บาท)	๒๕๖๙ (บาท)	๒๕๗๐ (บาท)			
๒๑	พัฒนาระบบสุขภาพในชุมชนของสมเด็จพระกนิษฐาธิราชเจ้า กรมสมเด็จพระเทพรัตนราชสุดาฯ สยามบรมราชกุมารี หมู่ที่ ๗	เพื่อรณรงค์ ส่งเสริมให้มีการพัฒนาและทำความสะอาดบ้านตามหลักสุขภาพ	ประชาชนหมู่ที่ ๗ ตำบลวังมะปรางเหนือ	๑๐,๐๐๐	๑๐,๐๐๐	๑๐,๐๐๐	๑๐,๐๐๐	๑๐,๐๐๐	กิจกรรม/ปี	ประชาชนมีสุขภาพดีขึ้น	สำนักปลัด
๒๒	สืบสานพระราชปณิธานสมเด็จพระกนิษฐาธิราชเจ้า กรมสมเด็จพระเทพรัตนราชสุดาฯ สยามบรมราชกุมารี หมู่ที่ ๗	เพื่อกระตุ้นให้สตรีในหมู่บ้านตรวจเต้านมด้วยตนเองและลดอัตราการตายด้วยโรคมะเร็งของสตรีในหมู่บ้าน	แกนนำสตรีในหมู่ที่ ๗ บ้านวังวิเศษ	๑๐,๐๐๐	๑๐,๐๐๐	๑๐,๐๐๐	๑๐,๐๐๐	๑๐,๐๐๐	กิจกรรม/ปี	ประชาชนมีสุขภาพดีขึ้น	สำนักปลัด
๒๓	ควบคุมโรคขาดสารไอโอดีน ของสมเด็จพระกนิษฐาธิราชเจ้า กรมสมเด็จพระเทพรัตนราชสุดาฯ สยามบรมราชกุมารี หมู่ที่ ๗	เพื่อให้ความรู้เรื่องการควบคุมป้องกันโรคขาดสารไอโอดีนแก่ประชาชนในพื้นที่	ประชาชนหมู่ที่ ๗ บ้านวังวิเศษ	๑๐,๐๐๐	๑๐,๐๐๐	๑๐,๐๐๐	๑๐,๐๐๐	๑๐,๐๐๐	กิจกรรม/ปี	ประชาชนมีสุขภาพดีขึ้น	สำนักปลัด
๒๔	ตรวจสอบสุขภาพเคลื่อนที่ หมู่ที่ ๘ บ้านวังทอง	เพื่อตรวจคัดกรองและประเมินความเสี่ยงด้านสุขภาพของประชาชนอายุ ๑๕ ปีขึ้นไป	ประชาชนหมู่ที่ ๘ บ้านวังทอง	๑๐,๐๐๐	๑๐,๐๐๐	๑๐,๐๐๐	๑๐,๐๐๐	๑๐,๐๐๐	กิจกรรม/ปี	ประชาชนมีสุขภาพดีขึ้น	สำนักปลัด

ที่	โครงการ	วัตถุประสงค์	เป้าหมาย (ผลผลิตของโครงการ)	งบประมาณและที่มา					ตัวชี้วัด (KPI)	ผลลัพธ์ที่คาดว่าจะได้รับ	หน่วยงานที่รับผิดชอบ
				๒๕๖๖ (บาท)	๒๕๖๗ (บาท)	๒๕๖๘ (บาท)	๒๕๖๙ (บาท)	๒๕๗๐ (บาท)			
๒๕	พัฒนาระบบสุขภาพในชุมชนของสมเด็จพระกนิษฐาธิราชเจ้า กรมสมเด็จพระเทพรัตนราชสุดาฯ สยามบรมราชกุมารี หมู่ที่ ๘	เพื่อรณรงค์ ส่งเสริมให้มีการพัฒนาและทำความสะอาดบ้านตามหลักสุขภาพ	ประชาชนหมู่ที่ ๘ บ้านวังทอง	๑๐,๐๐๐	๑๐,๐๐๐	๑๐,๐๐๐	๑๐,๐๐๐	๑๐,๐๐๐	กิจกรรม/ปี	ประชาชนมีสุขภาพดีขึ้น	สำนักปลัด
๒๖	ควบคุมโรคขาดสารไอโอดีนของสมเด็จพระกนิษฐาธิราชเจ้า กรมสมเด็จพระเทพรัตนราชสุดาฯ สยามบรมราชกุมารี หมู่ที่ ๘	เพื่อให้ความรู้เรื่องการควบคุมป้องกันโรคขาดสารไอโอดีนแก่ประชาชนในพื้นที่	ประชาชนหมู่ที่ ๘ บ้านวังทอง	๑๐,๐๐๐	๑๐,๐๐๐	๑๐,๐๐๐	๑๐,๐๐๐	๑๐,๐๐๐	กิจกรรม/ปี	ประชาชนมีสุขภาพดีขึ้น	สำนักปลัด
๒๗	พัฒนาระบบสุขภาพในชุมชนของ สมเด็จพระกนิษฐาธิราชเจ้า กรมสมเด็จพระเทพรัตนราชสุดาฯ สยามบรมราชกุมารี หมู่ที่ ๙	เพื่อรณรงค์ ส่งเสริมให้มีการพัฒนาและทำความสะอาดบ้านตามหลักสุขภาพ	ประชาชนหมู่ที่ ๙ บ้านทอนแจ้	๑๔,๐๐๐	๑๔,๐๐๐	๑๔,๐๐๐	๑๔,๐๐๐	๑๔,๐๐๐	กิจกรรม/ปี	ประชาชนมีสุขภาพดีขึ้น	สำนักปลัด

ที่	โครงการ	วัตถุประสงค์	เป้าหมาย (ผลผลิตของโครงการ)	งบประมาณและที่มา					ตัวชี้วัด (KPI)	ผลลัพธ์ที่คาดว่าจะได้รับ	หน่วยงานที่รับผิดชอบ
				๒๕๖๖ (บาท)	๒๕๖๗ (บาท)	๒๕๖๘ (บาท)	๒๕๖๙ (บาท)	๒๕๗๐ (บาท)			
๒๘	สืบสานพระราชปณิธานสมเด็จพระเจ้าน้องนางเธอเจ้าฟ้าจุฬาภรณวลัยลักษณ์ อัครราชกุมารี กรมพระศรีสวางควัฒน วรขัตติยราชนารี	เพื่อกระตุ้นให้สตรีในหมู่บ้านตรวจเต้านมด้วยตนเองและเพื่อเป็นการค้นหาและเฝ้าระวังมะเร็งเต้านมในระยะเริ่มต้น	แกนนำสตรีในหมู่บ้าน ๙ บ้าน ทอนแจ้	๑๐,๐๐๐	๑๐,๐๐๐	๑๐,๐๐๐	๑๐,๐๐๐	๑๐,๐๐๐	กิจกรรม/ปี	ประชาชนมีสุขภาพดีขึ้น	สำนักปลัด
๒๙	อบรมหมอหมู่บ้านในพระราชประสงค์ หมู่ที่ ๙	เพื่อให้ผู้เข้าอบรมมีความรู้และทักษะการรักษาพยาบาลเบื้องต้น	ประชาชนหมู่ที่ ๙ บ้าน ทอนแจ้	๑๐,๐๐๐	๑๐,๐๐๐	๑๐,๐๐๐	๑๐,๐๐๐	๑๐,๐๐๐	กิจกรรม/ปี	ประชาชนมีสุขภาพดีขึ้น	สำนักปลัด
๓๐	ตรวจสอบสุขภาพเคลื่อนที่ หมู่ที่ ๑๐ บ้าน อ่าวกลาง	เพื่อตรวจคัดกรองและประเมินความเสี่ยงด้านสุขภาพของประชาชนอายุ ๑๕ ปีขึ้นไปต้องได้รับการตรวจสุขภาพประจำปี	ประชาชนหมู่ที่ ๑๐ บ้าน อ่าวกลาง	๑๒,๐๐๐	๑๒,๐๐๐	๑๒,๐๐๐	๑๒,๐๐๐	๑๒,๐๐๐	กิจกรรม/ปี	ประชาชนมีสุขภาพดีขึ้น	สำนักปลัด
๓๑	พัฒนาระบบสุขภาพในชุมชนของสมเด็จพระกนิษฐาธิราชเจ้า กรมสมเด็จพระเทพรัตนราชสุดาฯ สยามบรมราชกุมารี หมู่ที่ ๑๐	เพื่อรณรงค์ ส่งเสริมให้มีการพัฒนาและทำความสะอาดบ้านตามหลักสุขภาพ	ประชาชนหมู่ที่ ๑๐ บ้าน อ่าวกลาง	๑๐,๐๐๐	๑๐,๐๐๐	๑๐,๐๐๐	๑๐,๐๐๐	๑๐,๐๐๐	กิจกรรม/ปี	ประชาชนมีสุขภาพดีขึ้น	สำนักปลัด

ที่	โครงการ	วัตถุประสงค์	เป้าหมาย (ผลผลิตของโครงการ)	งบประมาณและที่มา					ตัวชี้วัด (KPI)	ผลลัพธ์ที่คาดว่าจะได้รับ	หน่วยงานที่รับผิดชอบ
				๒๕๖๖ (บาท)	๒๕๖๗ (บาท)	๒๕๖๘ (บาท)	๒๕๖๙ (บาท)	๒๕๗๐ (บาท)			
๓๒	ควบคุมโรคขาดสารไอโอดีนของสมเด็จพระกนิษฐาธิราชเจ้า กรมสมเด็จพระเทพรัตนราชสุดาฯ สยามบรมราชกุมารี หมู่ที่ ๑๐	เพื่อให้ความรู้เรื่องการควบคุมป้องกันโรคขาดสารไอโอดีนแก่ประชาชนในพื้นที่	ประชาชนหมู่ที่ ๑๐ บ้านอ่าวกลาง	๑๐,๐๐๐	๑๐,๐๐๐	๑๐,๐๐๐	๑๐,๐๐๐	๑๐,๐๐๐	กิจกรรม/ปี	ประชาชนมีสุขภาพดีขึ้น	สำนักปลัด
๓๓	โครงการสัตว์ปลอดโรค คนปลอดภัยจากโรคพิษสุนัขบ้า ฯ	การรณรงค์ ป้องกัน ควบคุม และดูแลรักษาโรคพิษสุนัขบ้า	สนับสนุนงบประมาณในการดำเนินการประชาสัมพันธ์ รณรงค์ การป้องกัน การควบคุมและการดูแลรักษาให้ห่างไกลจาก - โรคพิษสุนัขบ้า ฯ ล ฯ	๑๕๐,๐๐๐	๑๕๐,๐๐๐	๑๕๐,๐๐๐	๑๕๐,๐๐๐	๑๕๐,๐๐๐	กิจกรรม/ปี	ประชาชนรู้วิธีการป้องกันและรักษาตัวเองให้ปลอดภัยจากโรคภัยไข้เจ็บต่างๆ	สำนักปลัด
๓๔	การรณรงค์ ควบคุม การป้องกันและการแก้ไขปัญหามลภาวะเป็นพิษ	เพื่อแก้ไขปัญหามลภาวะไม่พึงประสงค์เพื่อสุขภาพที่ดีของประชาชน	แก้ไขปัญหามลภาวะเป็นพิษ	๓๐,๐๐๐	๓๐,๐๐๐	๓๐,๐๐๐	๓๐,๐๐๐	๓๐,๐๐๐	กิจกรรม/ปี	ประชาชนมีสุขภาพจิตและสุขภาพกายที่ดี	สำนักปลัด
๓๕	ส่งเสริมการมีส่วนร่วมของชุมชนในการคัดแยกขยะต้นทาง	เพื่อให้ประชาชนตระหนักถึงการดูแลและรักษาความสะอาดบ้านเรือนและชุมชน มีการเตรียมความพร้อมให้กับภาคประชาชนในการคัดแยกขยะที่ต้นทางเพื่อรองรับการจัดการขยะรูปแบบใหม่	สำหรับเป็นค่าใช้จ่ายในการประชาสัมพันธ์ รณรงค์การรักษาความสะอาดและการอบรมเกี่ยวกับการกำจัดขยะเป็นต้น -จัดประกวดการดูแลรักษาความสะอาด ตามโครงการ “บ้านสะอาดชุมชนน่าอยู่”	๒๐,๐๐๐	๒๐,๐๐๐	๒๐,๐๐๐	๒๐,๐๐๐	๒๐,๐๐๐	กิจกรรม/ปี	ประชาชนจะมีจิตสำนึกในเรื่องการดูแลรักษาความสะอาดของบ้านเรือนและชุมชน	สำนักปลัด

ที่	โครงการ	วัตถุประสงค์	เป้าหมาย (ผลผลิตของโครงการ)	งบประมาณและที่มา					ตัวชี้วัด (KPI)	ผลลัพธ์ที่คาดว่าจะได้รับ	หน่วยงานที่รับผิดชอบ
				๒๕๖๖ (บาท)	๒๕๖๗ (บาท)	๒๕๖๘ (บาท)	๒๕๖๙ (บาท)	๒๕๗๐ (บาท)			
๓๖	เฝ้าระวังป้องกันควบคุมโรคติดต่อ	เพื่อป้องกันการแพร่ระบาดของโรคติดต่อแก่ประชาชนตำบลวังมะปรางเหนือ	ประชาชนในเขตตำบลวังมะปรางเหนือ	๕๐๐,๐๐๐	๕๐๐,๐๐๐	๕๐๐,๐๐๐	๕๐๐,๐๐๐	๕๐๐,๐๐๐	กิจกรรม/ปี	ประชาชนปลอดภัยจากโรคติดต่อ	สำนักปลัด
๓๗	ธนาคารขยะ	เพื่อรณรงค์ให้ประชาชนในชุมชนตระหนักถึงการดูแลและรักษาความสะอาดของบ้านเรือนและชุมชน	สำหรับเป็นค่าใช้จ่ายในการจัดตั้งกลุ่มเพื่อดำเนินกิจกรรมจัดซื้อขยะที่สามารถนำไปรีไซเคิล และมุ่งเน้นให้ทุกคน รู้คุณค่าของขยะ	๑๐๐,๐๐๐	๑๐๐,๐๐๐	๑๐๐,๐๐๐	๑๐๐,๐๐๐	๑๐๐,๐๐๐	จำนวนกลุ่ม/ปี	ประชาชนจะมีจิตมีสำนึกในเรื่องการดูแลความสะอาดของบ้านเรือนและชุมชน	สำนักปลัด
๓๘	เฝ้าระวังป้องกันและควบคุมโรคติดเชื้อไวรัสโคโรนา ๒๐๑๙ (COVID-๑๙)	เพื่อป้องกันการแพร่ระบาดของโรคติดเชื้อโคโรนา ๒๐๑๙ (COVID-๑๙) แก่ประชาชนในเขตตำบลวังมะปรางเหนือ	ประชาชนในเขตตำบลวังมะปรางเหนือ	๒๐๐,๐๐๐	๒๐๐,๐๐๐	๒๐๐,๐๐๐	๒๐๐,๐๐๐	๒๐๐,๐๐๐	ลดการแพร่ระบาดของโรคติดเชื้อโคโรนา ๒๐๑๙ (COVID-๑๙)	ประชาชนปลอดภัยจากโรคติดเชื้อโคโรนา ๒๐๑๙ (COVID-๑๙)	สำนักปลัด

ยุทธศาสตร์จังหวัดที่ ๔ ยุทธศาสตร์การเสริมสร้างความเป็นเลิศในการบริหารจัดการ

- ยุทธศาสตร์การพัฒนาของ อปท.ในเขตจังหวัดตรัง ที่ ๓ ยุทธศาสตร์การพัฒนาและส่งเสริมการมีส่วนร่วมของประชาชน ยุทธศาสตร์ที่ ๖ ยุทธศาสตร์การพัฒนาด้านการอยู่ดีมีสุขของท้องถิ่น ยุทธศาสตร์ที่ ๗ ยุทธศาสตร์การพัฒนาด้านการเมือง การบริหาร และการพัฒนาบุคลากรของท้องถิ่น

๖. ยุทธศาสตร์การพัฒนาด้านการเมือง การบริหาร

๖.๑ แผนงานบริหารงานทั่วไป

ที่	โครงการ	วัตถุประสงค์	เป้าหมาย (ผลผลิตของโครงการ)	งบประมาณและที่มา					ตัวชี้วัด (KPI)	ผลลัพธ์ที่คาดว่าจะได้รับ	หน่วยงานที่รับผิดชอบ
				๒๕๖๖ (บาท)	๒๕๖๗ (บาท)	๒๕๖๘ (บาท)	๒๕๖๙ (บาท)	๒๕๗๐ (บาท)			
๑	โครงการ อบต. เคลื่อนที่	เพื่อออกบริการ การจัดเก็บภาษีบำรุงท้องที่ บริการตัดผมฟรีตรวจรักษาโรคเบื้องต้น และนวดแผนไทย	ออกบริการประชาชนทุกหมู่บ้านจำนวน ๑๐ หมู่บ้าน ในเขตพื้นที่ อบต. หมู่บ้านๆ ละ ๑ ครั้ง	๔๐,๐๐๐	๔๐,๐๐๐	๔๐,๐๐๐	๔๐,๐๐๐	๔๐,๐๐๐	กิจกรรม/ปี	ประชาชนมีความสะดวกในการเข้ารับบริการอย่างทั่วถึง	สำนักปลัด
๒	โครงการเวทีประชาคมหมู่บ้าน เพื่อจัดทำแผนพัฒนา	เพื่อให้ประชาชนมีส่วนร่วมในการพัฒนาหมู่บ้านของตนเอง โดยการเสนอปัญหาความเดือดร้อนเพื่อนำไปสู่การแก้ไข	จัดเวทีประชาคมทั้ง ๑๐ หมู่บ้านเพื่อจัดทำแผนพัฒนา	๒๐,๐๐๐	๒๐,๐๐๐	๒๐,๐๐๐	๒๐,๐๐๐	๒๐,๐๐๐	กิจกรรม/ปี	ปัญหาความเดือดร้อนได้รับการแก้ไขและพัฒนาได้ตรงตามความต้องการของแต่ละหมู่บ้าน	สำนักปลัด
๓	โครงการปรับปรุงที่ทำการ อบต.	เพื่อให้ประชาชน มีสถานที่ในการดำเนินกิจกรรมต่างๆ อย่างสะดวก	ปรับปรุงที่ทำการ อบต. วังมะปรางเหนือ	๕๐๐,๐๐๐	๕๐๐,๐๐๐	๕๐๐,๐๐๐	๕๐๐,๐๐๐	๕๐๐,๐๐๐	จำนวนครั้งที่ดำเนินการ	ประชาชน มีสถานที่ในการดำเนินการกิจกรรมอย่างสะดวกและปลอดภัย	สำนักปลัด

ที่	โครงการ	วัตถุประสงค์	เป้าหมาย (ผลผลิตของโครงการ)	งบประมาณและที่มา					ตัวชี้วัด (KPI)	ผลลัพธ์ที่คาดว่าจะได้รับ	หน่วยงานที่รับผิดชอบ
				๒๕๖๖ (บาท)	๒๕๖๗ (บาท)	๒๕๖๘ (บาท)	๒๕๖๙ (บาท)	๒๕๗๐ (บาท)			
๔	โครงการการจัดการเลือกตั้งท้องถิ่น	เพื่อส่งเสริมและสนับสนุนการปกครองในระบอบประชาธิปไตยที่ถูกต้อง	-รณรงค์ ประชาสัมพันธ์ หลักการปกครองในระบอบประชาธิปไตยที่ถูกต้องและทั่วถึง -ดำเนินการเลือกตั้งในระดับท้องถิ่น ฯลฯ	๕๐๐,๐๐๐	๕๐๐,๐๐๐	๕๐๐,๐๐๐	๕๐๐,๐๐๐	๕๐๐,๐๐๐	จำนวนผู้มาใช้สิทธิเลือกตั้ง	ประชาชนมีความเข้าใจและมีส่วนร่วมในการปกครองระบอบประชาธิปไตยมากขึ้น	สำนักปลัด
๕	เงินสมทบกองทุนสวัสดิการชุมชนตำบลวังมะปรางเหนือ	เพื่อส่งเสริมสนับสนุนกองทุนสวัสดิการชุมชนโดยให้ประชาชนรู้จักออม	จัดกิจกรรมและสวัสดิการต่าง ๆ สำหรับสมาชิกกองทุน ฯ	๑๕๐,๐๐๐	๑๕๐,๐๐๐	๑๕๐,๐๐๐	๑๕๐,๐๐๐	๑๕๐,๐๐๐	จำนวนสมาชิก	ประชาชนมีนิสัยรักการออม	สำนักปลัด
๖	โครงการปกป้องสถาบันสำคัญของชาติ	เพื่อส่งเสริมความรักความสามัคคีของคนในชาติ	จัดทำโครงการปกป้องสถาบันสำคัญของชาติโดยให้ประชาชนได้มีส่วนร่วมในกิจกรรมดังกล่าว	๑๐๐,๐๐๐	๑๐๐,๐๐๐	๑๐๐,๐๐๐	๑๐๐,๐๐๐	๑๐๐,๐๐๐	กิจกรรม/ปี	ประชาชนเกิดความรักความสามัคคี เติบโตทุนพระมหากษัตริย์อันเป็นสถาบันของชาติ	สำนักปลัด

ที่	โครงการ	วัตถุประสงค์	เป้าหมาย (ผลผลิตของโครงการ)	งบประมาณและที่มา					ตัวชี้วัด (KPI)	ผลลัพธ์ที่คาดว่าจะได้รับ	หน่วยงานที่รับผิดชอบ
				๒๕๖๖ (บาท)	๒๕๖๗ (บาท)	๒๕๖๘ (บาท)	๒๕๖๙ (บาท)	๒๕๗๐ (บาท)			
๗	โครงการหน้าบ้าน นำมองหลังบ้านนำชม	เพื่อเป็นแรงกระตุ้น เด็ก เยาวชนประชาชน กลุ่มอาชีพ ผู้นำชุมชนรวมถึงเครือข่ายต่าง ๆ ของแต่ละหมู่บ้าน ได้ตระหนักถึงการมีส่วนร่วม และการร่วมแรงร่วมใจในการพัฒนาหมู่บ้านมุ่งเน้นพัฒนาให้ครอบคลุมในทุก ๆ ด้าน เพื่อพัฒนาไปสู่หมู่บ้านแห่งความสุข	เป็นค่าใช้จ่ายในการดำเนินกิจกรรมและรางวัลใจในการการพัฒนาการบริหารจัดการหมู่บ้าน ของแต่ละหมู่บ้านที่มีความโดดเด่น เป็นเอกลักษณ์ มีหลักการบริหารจัดการที่ดีในทุก ๆ ขั้นตอนและกระบวนการที่ผ่านการตรวจสอบ ผ่านเกณฑ์การประเมิน เป็นที่ยอมรับ สามารถต่อยอดเป็นหมู่บ้านแห่งความสุข และสามารถพัฒนาเป็นแหล่งเรียนรู้ในตำบลได้	๕๐,๐๐๐	๕๐,๐๐๐	๕๐,๐๐๐	๕๐,๐๐๐	๕๐,๐๐๐	จำนวนหมู่บ้านที่เข้าร่วมโครงการ	ทุกหมู่บ้านมีการพัฒนาและมีแรงจูงใจในการพัฒนาหมู่บ้านของตนให้มีการบริหารจัดการที่ดี	สำนักปลัด
๘	โครงการศูนย์ปฏิบัติการร่วมในการช่วยเหลือประชาชนขององค์กรปกครองส่วนท้องถิ่น	เพื่ออุดหนุนโครงการศูนย์ปฏิบัติการร่วมในการช่วยเหลือประชาชนขององค์กรปกครองส่วนท้องถิ่น (ระดับอำเภอวังวิเศษ)	จัดตั้งสถานที่กลางสำหรับเป็นศูนย์ปฏิบัติการร่วมในการช่วยเหลือประชาชนขององค์กรปกครองส่วนท้องถิ่น	๒๐,๐๐๐	๒๐,๐๐๐	๒๐,๐๐๐	๒๐,๐๐๐	๒๐,๐๐๐	จำนวนครั้ง/ปี	องค์กรปกครองส่วนท้องถิ่นมีสถานที่กลาง ซึ่งเป็นแหล่งข้อมูลข่าวสารในการช่วยเหลือประชาชนขององค์กรปกครองส่วนท้องถิ่นในเขตพื้นที่อำเภอวังวิเศษ รวมทั้งเป็นศูนย์รวมกฎหมายระเบียบข้อบังคับ ฯลฯ	สำนักปลัด

ที่	โครงการ	วัตถุประสงค์	เป้าหมาย (ผลผลิตของโครงการ)	งบประมาณและที่มา					ตัวชี้วัด (KPI)	ผลลัพธ์ที่คาดว่าจะได้รับ	หน่วยงานที่รับผิดชอบ
				๒๕๖๖ (บาท)	๒๕๖๗ (บาท)	๒๕๖๘ (บาท)	๒๕๖๙ (บาท)	๒๕๗๐ (บาท)			
๙	โครงการพัฒนาศักยภาพบุคลากร อบต.วังมะปรางเหนือ	เพื่อเพิ่มประสิทธิภาพในการปฏิบัติงาน และมีความรู้ความเข้าใจเกี่ยวกับบทบาทหน้าที่ขององค์กรปกครองส่วนท้องถิ่น	คณะผู้บริหาร สมาชิกสภา พนักงานส่วนตำบล พนักงานจ้าง	๓๐๐,๐๐๐	๓๐๐,๐๐๐	๓๐๐,๐๐๐	๓๐๐,๐๐๐	๓๐๐,๐๐๐	กิจกรรม/ปี	บุคลากรมีความรู้ความเข้าใจเกี่ยวกับบทบาทหน้าที่ของ อบต. และปฏิบัติหน้าที่ตามระเบียบข้อบังคับอย่างถูกต้อง	สำนักปลัด
๑๐	โครงการพัฒนาศักยภาพผู้นำชุมชน ตัวแทนประชาคม การจัดทำแผนพัฒนาท้องถิ่น	เพื่อให้ความรู้ ความเข้าใจ เกี่ยวกับการจัดทำแผนพัฒนาท้องถิ่น	สมาชิกสภา อบต. ผู้นำชุมชน ตัวแทน ประชาคมและผู้ที่มีส่วนเกี่ยวข้อง	๒๐,๐๐๐	๒๐,๐๐๐	๒๐,๐๐๐	๒๐,๐๐๐	๒๐,๐๐๐	กิจกรรม/ปี	สมาชิกสภา อบต. ผู้นำชุมชน ตัวแทน ประชาคม มี ความรู้ความเข้าใจในการจัดทำแผนพัฒนาท้องถิ่น	สำนักปลัด
๑๑	โครงการกำจัดวัชพืชสองข้างทาง ภายในเขต อบต. วังมะปรางเหนือ	เพื่อกำจัดวัชพืชบริเวณสองข้างทาง	บริเวณสองข้างทางในเขต ตำบลวังมะปรางเหนือ	๕๐,๐๐๐	๕๐,๐๐๐	๕๐,๐๐๐	๕๐,๐๐๐	๕๐,๐๐๐	กิจกรรม/ปี	ถนนสองข้างทางในเขตตำบลวังมะปรางเหนือมีความสะอาด	สำนักปลัด
๑๒	โครงการปรับปรุงเส้นทางระบบการจ่ายน้ำประปา	เพื่อปรับปรุงเส้นทางระบบการจ่ายน้ำประปา พื้นที่หมู่ที่ ๔,๗ และ หมู่ที่ ๒ ตำบลวังมะปราง	การบริหารจัดการเส้นทางระบบการจ่ายน้ำประปา เป็นไปตามสภาพการเปลี่ยนแปลงของพื้นที่ในปัจจุบัน	๒๐๐,๐๐๐	๒๐๐,๐๐๐	๑๕๐,๐๐๐	๑๐๐,๐๐๐	๑๐๐,๐๐๐	ข้อมูลการปรับปรุงเส้นทาง การจ่ายน้ำประปา	องค์การบริหารส่วนตำบลวังมะปรางเหนือมีระบบการจ่ายน้ำประปาที่มีประสิทธิภาพและประสิทธิผล	กองคลัง กองช่าง

ที่	โครงการ	วัตถุประสงค์	เป้าหมาย (ผลผลิตของโครงการ)	งบประมาณและที่มา					ตัวชี้วัด (KPI)	ผลลัพธ์ที่คาดว่าจะได้รับ	หน่วยงานที่รับผิดชอบ
				๒๕๖๖ (บาท)	๒๕๖๗ (บาท)	๒๕๖๘ (บาท)	๒๕๖๙ (บาท)	๒๕๗๐ (บาท)			
๑๓	โครงการพัฒนาระบบบริหารงานจัดเก็บรายได้ด้วยระบบสารสนเทศ	เพื่อเพิ่มประสิทธิภาพในการบริหารจัดการระบบจัดเก็บค่าน้ำประปาหมู่บ้านด้วยระบบเทคโนโลยีสารสนเทศ	การจัดการฐานข้อมูลผู้ใช้น้ำประปาเกิดประสิทธิภาพสูงสุด และสามารถจัดเก็บรายได้ให้เกิดความเหมาะสม	๒๕,๐๐๐	๒๐,๐๐๐	๑๐,๐๐๐	-	-	จำนวนผู้ใช้น้ำประปาและรายได้จัดเก็บค่าน้ำประปาครบถ้วน	องค์การบริหารส่วนตำบลวังมะปรางเหนือมีระบบการบริหารจัดการฐานข้อมูลผู้ชำระภาษีที่มีประสิทธิภาพ	กองคลัง
๑๔	โครงการปรับปรุงฐานข้อมูลผู้ชำระภาษี	เพื่อเพิ่มประสิทธิภาพในการบริหารจัดการฐานข้อมูลผู้ชำระภาษีให้ถูกต้องเป็นปัจจุบัน	การบริหารจัดการฐานข้อมูลผู้ชำระภาษีให้ถูกต้องครบถ้วนและเป็นปัจจุบัน	๕๐,๐๐๐	๕๐,๐๐๐	๕๐,๐๐๐	๕๐,๐๐๐	๕๐,๐๐๐	ฐานข้อมูลผู้ชำระภาษีมีความถูกต้องครบถ้วนและเป็นปัจจุบัน	องค์การบริหารส่วนตำบลวังมะปรางเหนือมีระบบการบริหารจัดการฐานข้อมูลผู้ชำระภาษีที่มีประสิทธิภาพ	กองคลัง
๑๕	โครงการอบรมให้ความรู้เกี่ยวกับระเบียบและกฎหมายที่จำเป็นต้องใช้ในการปฏิบัติหน้าที่	เพื่อเป็นค่าใช้จ่ายตามโครงการอบรมให้ความรู้เกี่ยวกับระเบียบและกฎหมายที่จำเป็น	พนักงานส่วนตำบล ลูกจ้าง คณะผู้บริหารและสมาชิกสภา ฯลฯ	๑๐๐,๐๐๐	๑๐๐,๐๐๐	๑๐๐,๐๐๐	๑๐๐,๐๐๐	๑๐๐,๐๐๐	ร้อยละความสำเร็จในการดำเนินการโครงการ	คณะผู้บริหารสมาชิกสภาอบต. ได้รับความรู้เกี่ยวกับระเบียบและกฎหมายที่จำเป็นในการปฏิบัติหน้าที่	สำนักปลัด
๑๖	ปรับปรุงภูมิทัศน์อบต.วังมะปรางเหนือ	เพื่อปรับปรุงภูมิทัศน์บริเวณพื้นที่ อบต.วังมะปรางเหนือ	บริเวณ อบต.วังมะปรางเหนือตามรูปแบบแปลนที่อบต. กำหนด	๓๐๐,๐๐๐	๓๐๐,๐๐๐	๓๐๐,๐๐๐	๓๐๐,๐๐๐	๓๐๐,๐๐๐	ร้อยละของประชาชนที่พึงพอใจ	อบต.วังมะปรางเหนือมีภูมิทัศน์ที่สวยงาม	สำนักปลัด

ที่	โครงการ	วัตถุประสงค์	เป้าหมาย (ผลผลิตของโครงการ)	งบประมาณและที่มา					ตัวชี้วัด (KPI)	ผลลัพธ์ที่คาดว่าจะได้รับ	หน่วยงานที่รับผิดชอบ
				๒๕๖๖ (บาท)	๒๕๖๗ (บาท)	๒๕๖๘ (บาท)	๒๕๖๙ (บาท)	๒๕๗๐ (บาท)			
๑๗	พัฒนาระบบเทคโนโลยีสารสนเทศ	เพื่อเป็นช่องทางในการนำเสนอข้อมูลข่าวสารการดำเนินงานของ อบต.	เป็นค่าใช้จ่ายในการต่อสัญญาเว็บไซต์ การต่ออายุโดเมนเนมรายปี ค่าปรับปรุงระบบสารสนเทศต่าง ๆ ค่าบริการระบบอินเทอร์เน็ตรายเดือน เป็นต้น	๔๐,๐๐๐	๔๐,๐๐๐	๔๐,๐๐๐	๔๐,๐๐๐	๔๐,๐๐๐	กิจกรรมที่นำเสนอ/ปี	ประชาชนและบุคคลที่สนใจได้รับรู้ข้อมูลข่าวสารของ อบต.ที่เป็นปัจจุบันและทันสมัย	สำนักปลัด
๑๘	โครงการส่งเสริมคุณธรรมนำสังคม อยู่ดีมีสุข	เพื่อให้ประชาชนมีคุณธรรมจริยธรรมในการดำเนินชีวิต นำธรรมะไปประยุกต์ใช้ในชีวิตประจำวันอย่างมีประสิทธิภาพเกิดทักษะในการอยู่ร่วมในสังคมอย่างมีความสุข	ประชาชนตำบลวังมะปรางเหนือ หมู่ที่ ๑ -๑๐	๑๐๐,๐๐๐	๑๐๐,๐๐๐	๑๐๐,๐๐๐	๑๐๐,๐๐๐	๑๐๐,๐๐๐	จำนวนผู้เข้าร่วม	ประชาชนมีคุณธรรมจริยธรรมในการดำเนินชีวิต	สำนักปลัด
๑๙	โครงการส่งเสริมคุณธรรมจริยธรรม	เพื่อจ่ายเป็นค่าใช้จ่ายในการจัดกิจกรรมต่าง ๆ ตามโครงการฯ เช่น ค่าตอบแทนค่าสมานาคณวิทยากร ค่ารับรอง ค่าวัสดุอุปกรณ์ ค่าอาหาร ค่าอาหารว่างและเครื่องดื่ม และค่าใช้จ่ายที่จำเป็นและเกี่ยวข้อง ฯลฯ	สนับสนุนงบประมาณกิจกรรมอบรมคุณธรรมและจริยธรรมให้แก่ เด็กนักเรียนเยาวชน และบุคลากร	๕๐,๐๐๐	๕๐,๐๐๐	๕๐,๐๐๐	๕๐,๐๐๐	๕๐,๐๐๐	จำนวนผู้เข้าร่วม	ผู้เข้าร่วมมีคุณธรรมจริยธรรมเพิ่มขึ้น	สำนักปลัด
๒๐	โครงการหมู่บ้านพลเมืองคุณภาพ	เพื่อส่งเสริมให้ครัวเรือนดำเนินชีวิตตามแนวทางวิถีประชาธิปไตย	ประชาชนตำบลวังมะปรางเหนือ หมู่ที่ ๑ -๑๐	๕๐,๐๐๐	๕๐,๐๐๐	๕๐,๐๐๐	๕๐,๐๐๐	๕๐,๐๐๐	จำนวนผู้เข้าร่วม	ผู้เข้าร่วมมีความรู้ความเข้าใจการดำเนินชีวิตแนวทางวิถีประชาธิปไตย	สำนักปลัด

๖.๒ แผนงานการรักษาความสงบภายใน

ที่	โครงการ	วัตถุประสงค์	เป้าหมาย (ผลผลิตของโครงการ)	งบประมาณและที่มา					ตัวชี้วัด (KPI)	ผลลัพธ์ที่คาดว่าจะได้รับ	หน่วยงานที่รับผิดชอบ
				๒๕๖๖ (บาท)	๒๕๖๗ (บาท)	๒๕๖๘ (บาท)	๒๕๖๙ (บาท)	๒๕๗๐ (บาท)			
๑	โครงการฝึกอบรม ทบพชนสมาชิก อาสาสมัครป้องกัน ฝ้ายพลเรือน (อปพร.)	เพื่อส่งเสริมให้ประชากรใน ชุมชน/หมู่บ้าน เข้ามามีส่วน ร่วมเป็นแกนนำและกำลังหลัก ในการบริหารจัดการสาธารณ ภัย เพื่อให้สมาชิกอาสาสมัคร ป้องกันภัยฝ้ายพลเรือน (อปพร.) มีความรู้ ความสามารถ	อาสาสมัครป้องกันภัยฝ้าย พลเรือน (อปพร.)	๑๐๐,๐๐๐	๑๐๐,๐๐๐	๑๐๐,๐๐๐	๑๐๐,๐๐๐	๑๐๐,๐๐๐	จำนวน อปพร.	ประชาชนใน ชุมชน/หมู่บ้าน ร่วมเป็นแกนนำ และกำลังหลัก ในการบริหารจัดการ สาธารณ ภัย	สำนักปลัด
๒	โครงการฝึกอบรม จัดตั้ง สมาชิก อาสาสมัครป้องกัน ฝ้ายพลเรือน (อปพร.)	เพื่อให้อาสาสมัครป้องกันภัย ฝ้ายพลเรือนในหมู่บ้านและ ตำบล เข้าไปมีส่วนร่วมและ เป็นกำลังสำคัญในการ สนับสนุนและการช่วยเหลือ เจ้าหน้าที่ของรัฐในการป้องกัน และแก้ไขปัญหาต่าง ๆ ใน พื้นที่ เช่น ปัญหาเสพติด การรักษาความสงบเรียบร้อย การรายงานข่าวต่าง ๆ โดยมี เป้าหมายเพื่อสร้างความ เข้มแข็งให้กับหมู่บ้าน สอดรับ กับแผนปฏิบัติการตาม ยุทธศาสตร์ของจังหวัด	อาสาสมัครป้องกันภัยฝ้าย พลเรือน (อปพร.)	๒๐๐,๐๐๐	๒๐๐,๐๐๐	๒๐๐,๐๐๐	๒๐๐,๐๐๐	๒๐๐,๐๐๐	จำนวน อปพร.	มีส่วนร่วมและ เป็นกำลังสำคัญ ในการ สนับสนุนและ การช่วยเหลือ เจ้าหน้าที่ของรัฐในการ ป้องกันและ แก้ไขปัญหา ต่าง ๆ	สำนักปลัด

ที่	โครงการ	วัตถุประสงค์	เป้าหมาย (ผลผลิตของโครงการ)	งบประมาณและที่มา					ตัวชี้วัด (KPI)	ผลลัพธ์ที่คาดว่าจะได้รับ	หน่วยงานที่รับผิดชอบ
				๒๕๖๖ (บาท)	๒๕๖๗ (บาท)	๒๕๖๘ (บาท)	๒๕๖๙ (บาท)	๒๕๗๐ (บาท)			
๓	โครงการฝึกอบรมชุดปฏิบัติการจิตอาสาภัยพิบัติประจำองค์การบริหารส่วนตำบลวังมะปรางเหนือ	เพื่อจัดตั้ง ส่งเสริม พัฒนาระบบการปฏิบัติงานสนับสนุนโครงการจิตอาสาพระราชทานในระดับพื้นที่ให้มีความเข้มแข็งและมีทักษะ มีความรู้ความชำนาญในการจัดการภัยพิบัติ ดำเนินการให้เป็นไปตามนโยบายของกระทรวงมหาดไทย	จิตอาสาภัยพิบัติประจำองค์การบริหารส่วนตำบลวังมะปรางเหนือ	๒๐๐,๐๐๐	๒๐๐,๐๐๐	๒๐๐,๐๐๐	๒๐๐,๐๐๐	๒๐๐,๐๐๐	จำนวนจิตอาสา	จำนวนจิตอาสาเพิ่มขึ้น ๖%	สำนักปลัด
๔	ติดตั้งกล้องวงจรปิด CCTV บริเวณอาคารที่ทำการ อบต.วังมะปรางเหนือ	เพื่อรักษาความปลอดภัยอาคารที่ทำการ อบต.วังมะปรางเหนือ	อบต.วังมะปรางเหนือ	๑,๒๐๐,๐๐๐	๑,๒๐๐,๐๐๐	๑,๒๐๐,๐๐๐	๑,๒๐๐,๐๐๐	๑,๒๐๐,๐๐๐	ติดตั้งกล้อง CCTV แล้วเสร็จ	ประชาชนผู้ติดต่อราชการมีความปลอดภัย	สำนักปลัด

**บัญชีสรุปโครงการพัฒนา
แผนพัฒนาท้องถิ่น (พ.ศ.๒๕๖๖-๒๕๗๐)
องค์การบริหารส่วนตำบลวังมะปรางเหนือ อำเภอวังวิเศษ จังหวัดตรัง**

ยุทธศาสตร์	ปี ๒๕๖๖		ปี ๒๕๖๗		ปี ๒๕๖๘		ปี ๒๕๖๙		ปี ๒๕๗๐		รวม ๕ ปี	
	จำนวนโครงการ	งบประมาณ (บาท)	จำนวนโครงการ	งบประมาณ (บาท)	จำนวนโครงการ	งบประมาณ (บาท)	จำนวนโครงการ	งบประมาณ (บาท)	จำนวนโครงการ	งบประมาณ (บาท)	จำนวนโครงการ	งบประมาณ (บาท)
๑) ยุทธศาสตร์ที่ ๑												
๑.๑ แผนงานเกษตรและชุมชน	-	-	-	-	-	-	-	-	-	-	-	-
๑.๒ แผนงานอุตสาหกรรมและการโยธา	-	-	-	-	-	-	-	-	-	-	-	-
๑.๓ แผนงานการเกษตร	-	-	-	-	-	-	-	-	-	-	-	-
๑.๔ แผนงานการพาณิชย์	-	-	-	-	-	-	-	-	-	-	-	-
รวม	-	-	-	-	-	-	-	-	-	-	-	-
๒) ยุทธศาสตร์ที่ ๒												
๒.๑ แผนงานสร้างความเข้มแข็งของชุมชน	-	-	-	-	-	-	-	-	-	-	-	-
๒.๒ แผนงานการเกษตร	-	-	-	-	-	-	-	-	-	-	-	-
รวม	-	-	-	-	-	-	-	-	-	-	-	-
๓) ยุทธศาสตร์ที่ ๓												
๓.๑ แผนงานบริหารงานทั่วไป	-	-	-	-	-	-	-	-	-	-	-	-
๓.๒ แผนงานการศึกษา	-	-	-	-	-	-	-	-	-	-	-	-
๓.๓ แผนงานสร้างความเข้มแข็งของชุมชน	-	-	-	-	-	-	-	-	-	-	-	-
๓.๔ แผนงานการศาสนา วัฒนธรรมและ นันทนาการ	-	-	-	-	-	-	-	-	-	-	-	-
รวม	-	-	-	-	-	-	-	-	-	-	-	-
๔) ยุทธศาสตร์ที่ ๔												
๔.๑ แผนงานสร้างความเข้มแข็งของชุมชน	-	-	-	-	-	-	-	-	-	-	-	-
รวม	-	-	-	-	-	-	-	-	-	-	-	-

ยุทธศาสตร์	ปี ๒๕๖๖		ปี ๒๕๖๗		ปี ๒๕๖๘		ปี ๒๕๖๙		ปี ๒๕๗๐		รวม ๕ ปี	
	จำนวนโครงการ	งบประมาณ (บาท)	จำนวนโครงการ	งบประมาณ (บาท)	จำนวนโครงการ	งบประมาณ (บาท)	จำนวนโครงการ	งบประมาณ (บาท)	จำนวนโครงการ	งบประมาณ (บาท)	จำนวนโครงการ	งบประมาณ (บาท)
๕) ยุทธศาสตร์ที่ ๕												
๕.๑ แผนงานรักษาความสงบภายใน	-	-	-	-	-	-	-	-	-	-	-	-
๕.๒ แผนงานสังคมสงเคราะห์	-	-	-	-	-	-	-	-	-	-	-	-
๕.๓ แผนงานสร้างความเข้มแข็งของชุมชน	-	-	-	-	-	-	-	-	-	-	-	-
๕.๔ แผนงานการศาสนา วัฒนธรรมและ นันทนาการ	-	-	-	-	-	-	-	-	-	-	-	-
๕.๕ แผนงานสาธารณสุข	-	-	-	-	-	-	-	-	-	-	-	-
๕.๖ แผนงานงบบกลาง	-	-	-	-	-	-	-	-	-	-	-	-
รวม	-	-	-	-	-	-	-	-	-	-	-	-
๑) ยุทธศาสตร์ที่ ๖												
๖.๑ แผนงานบริหารงานทั่วไป	-	-	-	-	-	-	-	-	-	-	-	-
๖.๒ แผนงานการรักษาความสงบภายใน	-	-	-	-	-	-	-	-	-	-	-	-
๖.๓ แผนงานงบบกลาง	-	-	-	-	-	-	-	-	-	-	-	-
รวม	-	-	-	-	-	-	-	-	-	-	-	-
รวมทั้งสิ้น	-	-	-	-	-	-	-	-	-	-	-	-

ยุทธศาสตร์	ปี ๒๕๖๖		ปี ๒๕๖๗		ปี ๒๕๖๘		ปี ๒๕๖๙		ปี ๒๕๗๐		รวม ๕ ปี	
	จำนวน โครงการ	งบประมาณ (บาท)	จำนวน โครงการ	งบประมาณ (บาท)	จำนวน โครงการ	งบประมาณ (บาท)	จำนวน โครงการ	งบประมาณ (บาท)	จำนวน โครงการ	งบประมาณ (บาท)	จำนวน โครงการ	งบประมาณ (บาท)
๔) ยุทธศาสตร์ที่ ๔												
๔.๑ แผนงานสร้างความเข้มแข็งของชุมชน	๐	-	๐	-	๐	-	๐	-	๐	-	๐	-
รวม	๐	-	๐	-	๐	-	๐	-	๐	-	-	-
๕) ยุทธศาสตร์ที่ ๕												
๕.๑ แผนงานการรักษาความสงบภายใน	๐	-	๐	-	๐	-	๐	-	๐	-	๐	-
๕.๒ แผนงานสังคมสงเคราะห์	๐	-	๐	-	๐	-	๐	-	๐	-	๐	-
๕.๓ แผนงานสร้างความเข้มแข็งของชุมชน	๐	-	๐	-	๐	-	๐	-	๐	-	๐	-
๕.๔ แผนงานการศึกษา วัฒนธรรมและ นันทนาการ	๐	-	๐	-	๐	-	๐	-	๐	-	๐	-
๕.๕ แผนงานสาธารณสุข	๐	-	๐	-	๐	-	๐	-	๐	-	๐	-
๕.๖ แผนงานงบกลาง	๐	-	๐	-	๐	-	๐	-	๐	-	๐	-
รวม	-	-	-	-	-	-	-	-	-	-	-	-
๖) ยุทธศาสตร์ที่ ๖												
๖.๑ แผนงานบริหารงานทั่วไป	๐	-	๐	-	๐	-	๐	-	๐	-	๐	-
๖.๒ แผนงานการรักษาความสงบภายใน	๐	-	๐	-	๐	-	๐	-	๐	-	๐	-
๖.๓ แผนงานงบกลาง	๐	-	๐	-	๐	-	๐	-	๐	-	๐	-
รวม	๐	-	-	-	-	-	-	-	-	-	-	-
รวมทั้งสิ้น	๑	๖,๑๙๙,๒๐๐	๔	๒๖,๑๐๓,๒๐๐	๒	๙,๔๓๐,๐๐๐	๓	๑๕,๖๙๑,๐๐๐	๑	๓,๗๕๐,๐๐๐	๑๑	๖๑,๑๗๓,๔๐๐

รายละเอียดโครงการพัฒนา
แผนพัฒนาท้องถิ่น (พ.ศ.๒๕๖๖ – ๒๕๗๐)

สำหรับ โครงการที่เกินศักยภาพขององค์กรปกครองส่วนท้องถิ่นที่ใช้สำหรับการประสานแผนพัฒนาท้องถิ่น

ก. ยุทธศาสตร์จังหวัดที่ ๑ ยุทธศาสตร์การสร้างฐานเศรษฐกิจของจังหวัด (ด้านเกษตรกรรม อุตสาหกรรม และการท่องเที่ยว) ที่มั่นคงและมีเสถียรภาพ

ข. ยุทธศาสตร์การพัฒนาของ อปท.ในเขตจังหวัดตรัง ที่ ๑ ยุทธศาสตร์การพัฒนาด้านโครงสร้างพื้นฐานควบคู่การท่องเที่ยวเชิงอนุรักษ์

๑. ยุทธศาสตร์การพัฒนาด้านโครงสร้างพื้นฐาน

๑.๑ แผนงานอุตสาหกรรมและการโยธา

ที่	โครงการ	วัตถุประสงค์	เป้าหมาย (ผลผลิตของโครงการ)	งบประมาณและที่มา					ตัวชี้วัด (KPI)	ผลลัพธ์ที่คาดว่าจะได้รับ	หน่วยงานที่รับผิดชอบหลัก	
				๒๕๖๖ (บาท)	๒๕๖๗ (บาท)	๒๕๖๘ (บาท)	๒๕๖๙ (บาท)	๒๕๗๐ (บาท)				
๑	ก่อสร้างถนนลาดยางพาราแคฟซีล สาย หมู่ที่ ๑ – หมู่ที่ ๙ ทอนแจ้	เพื่อให้ประชาชนในเขตพื้นที่ตำบลวังมะปรางเหนือและตำบลใกล้เคียง ได้มีถนนสำหรับใช้ในการคมนาคมและขนถ่ายผลผลิต ได้อย่างสะดวกและรวดเร็ว	กว้าง ๖ เมตร ระยะทาง ๒,๔๖๐ เมตร จุดเริ่ม N ๘๕๘๗๓๖ E ๕๕๔๓๘๐ จุดสิ้นสุด N ๘๕๘๘๔๖ E ๕๕๑๗๒๓		๙,๓๐๐,๐๐๐					ระยะทางที่ดำเนินการ	มีเส้นทางในการคมนาคมสะดวก	กองช่าง
๒	ก่อสร้างถนนลาดยางพาราแคฟซีล ตง.ถ๘๘-๐๑๕ ต่อเขต อบต. กะลาเส (พรุเตียว)-ต่อเขต อบต.วังมะปราง (บางนา)	เพื่อให้ประชาชนในเขตพื้นที่ตำบลวังมะปรางเหนือและตำบลใกล้เคียง ได้มีถนนสำหรับใช้ในการคมนาคมและขนถ่ายผลผลิต ได้อย่างสะดวกและรวดเร็ว	กว้าง ๖ เมตร ระยะทาง ๑,๖๗๐ เมตร (ต่อเนื่อง) จุดเริ่ม N ๔๕๔๐๕๐ E ๕๓๗๙๒๕ จุดสิ้นสุด N ๘๕๓๓๙๕ E ๕๓๙๓๒๒		๖,๓๒๐,๐๐๐					ระยะทางที่ดำเนินการ	มีเส้นทางในการคมนาคมสะดวก	กองช่าง

ที่	โครงการ	วัตถุประสงค์	เป้าหมาย (ผลผลิตของโครงการ)	งบประมาณและที่มา					ตัวชี้วัด (KPI)	ผลลัพธ์ที่คาดว่าจะได้รับ	หน่วยงานที่รับผิดชอบหลัก
				๒๕๖๖ (บาท)	๒๕๖๗ (บาท)	๒๕๖๘ (บาท)	๒๕๖๙ (บาท)	๒๕๗๐ (บาท)			
๓	ก่อสร้างถนนลาดยางรอบอ่างเก็บน้ำบ้านวังวิเศษ	เพื่อให้ประชาชนในเขตพื้นที่ตำบลวังมะปรางเหนือและตำบลใกล้เคียง ได้มีถนนสำหรับใช้ในการคมนาคมและขนถ่ายผลผลิต ได้อย่างสะดวกและรวดเร็วเพื่อเพิ่มความสะดวกและความปลอดภัยในการเดินทางไปสู่แหล่งท่องเที่ยว	กว้าง ๖ เมตร ระยะทาง ๒,๑๒๐ เมตร				๑๐,๘๒๐,๐๐๐		ระยะทางที่ดำเนินการ	มีเส้นทางในการคมนาคมสะดวก	กองช่าง
๔	ก่อสร้างถนนลาดยางสาย สปก. หมู่ที่ ๑ - หมู่ที่ ๙ ทอนแจ้	เพื่อให้ประชาชนในเขตพื้นที่ตำบลวังมะปรางเหนือและตำบลใกล้เคียง ได้มีถนนสำหรับใช้ในการคมนาคมและขนถ่ายผลผลิต ได้อย่างสะดวกและรวดเร็ว	กว้าง ๖ เมตร ระยะทาง ๒,๔๖๐ เมตร	๖,๑๙๙,๒๐๐					ระยะทางที่ดำเนินการ	มีเส้นทางในการคมนาคมสะดวก	กองช่าง
๕	ก่อสร้างถนนลาดยางสาย สปก. หมู่ที่ ๑ - หมู่ที่ ๙ ทอนแจ้	เพื่อให้ประชาชนในเขตพื้นที่ตำบลวังมะปรางเหนือและตำบลใกล้เคียง ได้มีถนนสำหรับใช้ในการคมนาคมและขนถ่ายผลผลิต ได้อย่างสะดวกและรวดเร็ว	กว้าง ๖ เมตร ระยะทาง ๒,๔๖๐ เมตร		๖,๑๙๙,๒๐๐				ระยะทางที่ดำเนินการ	มีเส้นทางในการคมนาคมสะดวก	กองช่าง
๖	ก่อสร้างถนนลาดยางสายอ่าวกลาง - ไทรทอง หมู่ที่ ๑๐	เพื่อให้ประชาชนในเขตพื้นที่ตำบลวังมะปรางเหนือและตำบลใกล้เคียง ได้มีถนนสำหรับใช้ในการคมนาคมและขนถ่ายผลผลิต ได้อย่างสะดวกและรวดเร็ว	กว้าง ๖ เมตร ระยะทาง ๑,๗๐๐ เมตร		๔,๒๘๔,๐๐๐				ระยะทางที่ดำเนินการ	มีเส้นทางในการคมนาคมสะดวก	กองช่าง

ที่	โครงการ	วัตถุประสงค์	เป้าหมาย (ผลผลิตของโครงการ)	งบประมาณและที่มา					ตัวชี้วัด (KPI)	ผลลัพธ์ที่คาดว่าจะได้รับ	หน่วยงานที่รับผิดชอบหลัก
				๒๕๖๖ (บาท)	๒๕๖๗ (บาท)	๒๕๖๘ (บาท)	๒๕๖๙ (บาท)	๒๕๗๐ (บาท)			
๗	ก่อสร้างถนนคอนกรีตสายถ้ำเขาดิน หมู่ที่ ๓	เพื่อให้ประชาชนในเขตพื้นที่ตำบลวังมะปรางเหนือและตำบลใกล้เคียง ได้มีถนนสำหรับใช้ในการคมนาคมและขนถ่ายผลผลิต ได้อย่างสะดวกและรวดเร็ว	กว้าง ๔ เมตร ระยะทาง ๒๖๕ เมตร				๖๗๑,๐๐๐		ระยะทางที่ดำเนินการ	มีเส้นทางในการคมนาคมสะดวก	กองช่าง
๘	ก่อสร้างถนนลาดยางสาย ตง.ถ ๘๘-๐๒๐ แยกทางหลวงหมายเลข ๔(ตันไทร) - ควนกลอย หมู่ที่ ๖	เพื่อให้ประชาชนในเขตพื้นที่ตำบลวังมะปรางเหนือและตำบลใกล้เคียง ได้มีถนนสำหรับใช้ในการคมนาคมและขนถ่ายผลผลิต ได้อย่างสะดวกและรวดเร็ว	กว้าง ๖ เมตร ระยะทาง ๙๑๐ เมตร				๔,๒๐๐,๐๐๐		ระยะทางที่ดำเนินการ	มีเส้นทางในการคมนาคมสะดวก	กองช่าง
๙	ก่อสร้างถนนคอนกรีตเสริมเหล็กสาย ส.ป.ก.ทอนแจ้ - ต้นปรัง (สายในทุ่ง) หมู่ที่ ๙	เพื่อให้ประชาชนในเขตพื้นที่ตำบลวังมะปรางเหนือและตำบลใกล้เคียง ได้มีถนนสำหรับใช้ในการคมนาคมและขนถ่ายผลผลิต ได้อย่างสะดวกและรวดเร็ว	กว้าง ๖ เมตร ระยะทาง ๑,๐๐๐ เมตร					๓,๗๕๐,๐๐๐	ระยะทางที่ดำเนินการ	มีเส้นทางในการคมนาคมสะดวก	กองช่าง
๑๐	ก่อสร้างสะพานคอนกรีตเสริมเหล็กข้ามคลองซี หมู่ที่ ๒ ตำบลวังมะปรางเหนือ อำเภอวังวิเศษ จังหวัดตรัง เชื่อม หมู่ที่ ๔ ตำบลอ่าวตง อำเภอวังวิเศษ จังหวัดตรัง	เพื่อให้ประชาชนในเขตพื้นที่ตำบลวังมะปรางเหนือและตำบลใกล้เคียง ได้มีถนนสำหรับใช้ในการคมนาคมและขนถ่ายผลผลิต ได้อย่างสะดวกและรวดเร็ว	กว้าง ๗ เมตร ยาว ๕๐ เมตร				๖,๗๓๐,๐๐๐		ระยะทางที่ดำเนินการ	มีเส้นทางในการคมนาคมสะดวก	กองช่าง

ที่	โครงการ	วัตถุประสงค์	เป้าหมาย (ผลผลิตของโครงการ)	งบประมาณและที่มา					ตัวชี้วัด (KPI)	ผลลัพธ์ที่คาดว่าจะได้รับ	หน่วยงานที่รับผิดชอบหลัก
				๒๕๖๖ (บาท)	๒๕๖๗ (บาท)	๒๕๖๘ (บาท)	๒๕๖๙ (บาท)	๒๕๗๐ (บาท)			
๑๑	ก่อสร้างสะพานคอนกรีตเสริมเหล็กห้วยสะพานกอด หมู่ที่ ๒ ตำบลวังมะปรางเหนือ อำเภอวังวิเศษ จังหวัดตรัง เชื่อม หมู่ที่ ๔ ตำบลอ่าวตง อำเภอวังวิเศษ จังหวัดตรัง	เพื่อให้ประชาชนในเขตพื้นที่ตำบลวังมะปรางเหนือและตำบลใกล้เคียง ได้มีถนนสำหรับใช้ในการคมนาคมและขนถ่ายผลผลิต ได้อย่างสะดวกและรวดเร็ว	กว้าง ๗ เมตร ยาว ๒๐ เมตร			๒,๗๐๐,๐๐๐			ระยะทางที่ดำเนินการ	มีเส้นทางในการคมนาคมสะดวก	กองช่าง

**บัญชีสรุปโครงการพัฒนา
แผนพัฒนาท้องถิ่น (พ.ศ.๒๕๖๖-๒๕๗๐)
องค์การบริหารส่วนตำบลวังมะปรางเหนือ อำเภอวังวิเศษ จังหวัดตรัง**

ยุทธศาสตร์	ปี ๒๕๖๖		ปี ๒๕๖๗		ปี ๒๕๖๘		ปี ๒๕๖๙		ปี ๒๕๗๐		รวม ๕ ปี	
	จำนวนโครงการ	งบประมาณ (บาท)	จำนวนโครงการ	งบประมาณ (บาท)	จำนวนโครงการ	งบประมาณ (บาท)	จำนวนโครงการ	งบประมาณ (บาท)	จำนวนโครงการ	งบประมาณ (บาท)	จำนวนโครงการ	งบประมาณ (บาท)
๑) ยุทธศาสตร์ที่ ๑												
๑.๑ แผนงานเคหะและชุมชน	-	-	-	-	-	-	-	-	-	-	-	-
๑.๒ แผนงานอุตสาหกรรมและการโยธา	-	-	-	-	-	-	-	-	-	-	-	-
๑.๓ แผนงานการเกษตร	-	-	-	-	-	-	-	-	-	-	-	-
๑.๔ แผนงานการพาณิชย์	๖	๓๐๘,๐๐๐	๑	๑๖,๐๐๐	๑	๑๒๐,๐๐๐	-	-	-	-	๘	๔๔๔,๐๐๐
รวม	๖	๓๐๘,๐๐๐	๑	๑๖,๐๐๐	๑	๑๒๐,๐๐๐	-	-	-	-	๘	๔๔๔,๐๐๐
๒) ยุทธศาสตร์ที่ ๒												
๒.๑ แผนงานสร้างความเข้มแข็งของชุมชน	-	-	-	-	-	-	-	-	-	-	-	-
๒.๒ แผนงานการศาสนาวัฒนธรรมและนันทนาการ	-	-	-	-	-	-	-	-	-	-	-	-
๒.๓ แผนงานการเกษตร	-	-	-	-	-	-	-	-	-	-	-	-
รวม	-	-	-	-	-	-	-	-	-	-	-	-
๓) ยุทธศาสตร์ที่ ๓												
๓.๑ แผนงานบริหารงานทั่วไป	-	-	-	-	-	-	-	-	-	-	-	-
๓.๒ แผนงานการศึกษา	-	-	-	-	-	-	-	-	-	-	-	-
๓.๓ แผนงานสร้างความเข้มแข็งของชุมชน	-	-	-	-	-	-	-	-	-	-	-	-
๓.๔ แผนงานการศาสนา วัฒนธรรมและนันทนาการ	-	-	-	-	-	-	-	-	-	-	-	-
รวม	-	-	-	-	-	-	-	-	-	-	-	-
๔) ยุทธศาสตร์ที่ ๔												
๔.๑ แผนงานสร้างความเข้มแข็งของชุมชน	-	-	-	-	-	-	-	-	-	-	-	-
๔.๒ แผนงานการเกษตร	-	-	-	-	-	-	-	-	-	-	-	-
รวม	-	-	-	-	-	-	-	-	-	-	-	-

ยุทธศาสตร์	ปี ๒๕๖๖		ปี ๒๕๖๗		ปี ๒๕๖๘		ปี ๒๕๖๙		ปี ๒๕๗๐		รวม ๕ ปี	
	จำนวนโครงการ	งบประมาณ (บาท)	จำนวนโครงการ	งบประมาณ (บาท)	จำนวนโครงการ	งบประมาณ (บาท)	จำนวนโครงการ	งบประมาณ (บาท)	จำนวนโครงการ	งบประมาณ (บาท)	จำนวนโครงการ	งบประมาณ (บาท)
๕) ยุทธศาสตร์ที่ ๕												
๕.๑ แผนงานรักษาความสงบภายใน	-	-	-	-	-	-	-	-	-	-	-	-
๕.๒ แผนงานสังคมสงเคราะห์	-	-	-	-	-	-	-	-	-	-	-	-
๕.๓ แผนงานสร้างความเข้มแข็งของชุมชน	-	-	-	-	-	-	-	-	-	-	-	-
๕.๔ แผนงานการศาสนา วัฒนธรรมและนันทนาการ	-	-	-	-	-	-	-	-	-	-	-	-
๕.๕ แผนงานสาธารณสุข	๒	๑๔,๐๐๐	๒	๑๔,๐๐๐	๒	๑๔,๐๐๐	๒	๑๔,๐๐๐	๒	๑๔,๐๐๐	๑๐	๗๐,๐๐๐
๕.๖ แผนงานงบบกลาง	-	-	-	-	-	-	-	-	-	-	-	-
รวม	๒	๑๔,๐๐๐	๒	๑๔,๐๐๐	๒	๑๔,๐๐๐	๒	๑๔,๐๐๐	๒	๑๔,๐๐๐	๑๐	๗๐,๐๐๐
๑) ยุทธศาสตร์ที่ ๖												
๖.๑ แผนงานบริหารงานทั่วไป	-	-	-	-	-	-	-	-	-	-	-	-
๖.๒ แผนงานการรักษาความสงบภายใน	-	-	-	-	-	-	-	-	-	-	-	-
๖.๓ แผนงานงบบกลาง	-	-	-	-	-	-	-	-	-	-	-	-
รวม	-	-	-	-	-	-	-	-	-	-	-	-
รวมทั้งสิ้น	๔	๓๒๒,๐๐๐	๓	๓๐,๐๐๐	๓	๑๓๔,๐๐๐	๒	๑๔,๐๐๐	๒	๑๔,๐๐๐	๑๔	๕๑๔,๐๐๐

บัญชีครุภัณฑ์
แผนพัฒนาท้องถิ่น (พ.ศ.๒๕๖๖-๒๕๗๐)
องค์การบริหารส่วนตำบลวังมะปรางเหนือ อำเภอวังวิเศษ จังหวัดตรัง

ที่	แผนงาน	หมวด	ประเภท	เป้าหมาย (ผลผลิตของครุภัณฑ์)	งบประมาณและที่มา					หน่วยงานที่ รับผิดชอบ
					๒๕๖๖ (บาท)	๒๕๖๗ (บาท)	๒๕๖๘ (บาท)	๒๕๖๙ (บาท)	๒๕๗๐ (บาท)	
๑	การพาณิชย์	ค่าครุภัณฑ์	ครุภัณฑ์การเกษตร	จัดซื้อเครื่องสูบน้ำแบบซัมเมิสซิเบิล ปั๊ม ขนาด ๕ แรงม้า จำนวน ๒ เครื่อง (ประปา หมู่ที่ ๙)	๑๒๐,๐๐๐		๑๒๐,๐๐๐			กองช่าง
๒	การพาณิชย์	ค่าครุภัณฑ์	ครุภัณฑ์การเกษตร	จัดซื้อเครื่องสูบน้ำแบบซัมเมิสซิเบิล ปั๊ม ขนาด ๒ แรงม้า จำนวน ๒ เครื่อง (ประปา หมู่ที่ ๕ , หมู่ที่ ๙)	๖๐,๐๐๐					กองช่าง
๓	การพาณิชย์	ค่าครุภัณฑ์	ครุภัณฑ์การเกษตร	จัดซื้อเครื่องสูบน้ำแบบซัมเมิสซิเบิล ปั๊ม ขนาด ๑.๕ แรงม้า จำนวน ๒ เครื่อง (ประปา หมู่ที่ ๑, หมู่ที่ ๓)	๕๐,๐๐๐					กองช่าง
๔	การพาณิชย์	ค่าครุภัณฑ์	ครุภัณฑ์การเกษตร	จัดซื้อเครื่องสูบน้ำแบบซัมเมิสซิเบิล ปั๊ม ขนาด ๑.๐ แรงม้า จำนวน ๒ เครื่อง (ประปา หมู่ที่ ๑ , หมู่ที่ ๑๐)	๔๐,๐๐๐					กองช่าง
๕	การพาณิชย์	ค่าครุภัณฑ์	ครุภัณฑ์การเกษตร	จัดซื้อเครื่องสูบน้ำแบบหยोजแบบ หน้าแปลน ขนาด ๓ แรงม้า จำนวน ๑ เครื่อง (ประปาหมู่ที่ ๙)		๑๖,๐๐๐				กองช่าง

ที่	แผนงาน	หมวด	ประเภท	เป้าหมาย (ผลผลิตของครุภัณฑ์)	งบประมาณและที่มา					หน่วยงานที่ รับผิดชอบ
					๒๕๖๖ (บาท)	๒๕๖๗ (บาท)	๒๕๖๘ (บาท)	๒๕๖๙ (บาท)	๒๕๗๐ (บาท)	
๖	การพาณิชย์	ค่าครุภัณฑ์	ครุภัณฑ์การเกษตร	จัดซื้อเครื่องสูบน้ำแบบหอยโข่งแบบ หน้าแปลน ขนาด ๒ แรงม้า จำนวน ๒ เครื่อง (ประปาหมู่ที่ ๑,๕)	๒๐,๐๐๐					กองช่าง
๗	การพาณิชย์	ค่าครุภัณฑ์	ครุภัณฑ์การเกษตร	จัดซื้อเครื่องสูบน้ำแบบหอยโข่งแบบ หน้าแปลน ขนาด ๑ แรงม้า จำนวน ๒ เครื่อง (ประปาหมู่ที่ ๑,๕)	๑๘,๐๐๐					กองช่าง
๘	สาธารณสุข	ค่าครุภัณฑ์	ครุภัณฑ์วิทยาศาสตร์หรือ การแพทย์	จัดซื้อเครื่องวัดอุณหภูมิร่างกายแบบ อินฟราเรด จำนวน ๑ เครื่อง	๖,๐๐๐	๖,๐๐๐	๖,๐๐๐	๖,๐๐๐	๖,๐๐๐	สำนักปลัด
๙	สาธารณสุข	ค่าครุภัณฑ์	ครุภัณฑ์วิทยาศาสตร์หรือ การแพทย์	จัดซื้อเครื่องวัดความดันโลหิต จำนวน ๑ เครื่อง	๘,๐๐๐	๘,๐๐๐	๘,๐๐๐	๘,๐๐๐	๘,๐๐๐	สำนักปลัด
รวม					๓๒๒,๐๐๐	๓๐,๐๐๐	๑๓๔,๐๐๐	๑๔,๐๐๐	๑๔,๐๐๐	

ส่วนที่ ๔

การติดตามและประเมินผล

การบริหารงานที่ประสบความสำเร็จนั้น ส่วนหนึ่งมาจากการนำนวัตกรรมและกระบวนการบริหารใหม่ ๆ มาประยุกต์ใช้ในองค์กร ให้บรรลุวัตถุประสงค์และเป้าหมายที่กำหนดไว้ การติดตาม และประเมินผลก็เป็นส่วนหนึ่งของกระบวนการบริหารงาน ซึ่งมีหลักการสำคัญ คือ การติดตามความก้าวหน้าในการปฏิบัติงานและประเมินผลความสำเร็จของงาน อันจะนำไปสู่การปรับปรุงแก้ไขปัญหาร่วมกันให้บรรลุเป้าหมาย จึงต้องมีการติดตามและประเมินผล เพื่อให้ทราบประสิทธิภาพและประสิทธิผลการดำเนินงานขององค์กรว่าอยู่ในระดับใด เหมาะสมหรือสอดคล้องกับสถานการณ์ปัจจุบันหรือไม่

๔.๑ การติดตามและประเมินผลยุทธศาสตร์

กระบวนการของแผนพัฒนาท้องถิ่น (พ.ศ. ๒๕๖๖ – ๒๕๗๐) มีองค์ประกอบ ๓ ส่วน คือ การวางแผน (Planning) การนำแผนไปปฏิบัติ (Implementation) และการติดตามประเมินผล (Monitor and Evaluation) ฉะนั้นการติดตามและประเมินผลยุทธศาสตร์ สามารถดำเนินการได้ดังนี้

๑) ติดตามและประเมินผลกระบวนการ (Process) จัดทำแผนพัฒนาท้องถิ่นโดยตรวจสอบกระบวนการดำเนินการว่าเป็นไปตามวิธีการและขั้นตอนที่กำหนดไว้ตามระเบียบกระทรวงมหาดไทยว่าด้วยการจัดทำแผนพัฒนาขององค์กรปกครองส่วนท้องถิ่น พ.ศ. ๒๕๔๘ และเพิ่มเติม ฉบับที่ ๓ พ.ศ. ๒๕๖๑ เป็นกรอบในการปฏิบัติงานติดตามและประเมินผล

๒) ติดตามประเมินผลความพึงพอใจของประชาชน ต่อการดำเนินงานตามนโยบายขององค์การบริหารส่วนตำบล เป็นการประเมินผลการดำเนินงานในแต่ละยุทธศาสตร์การพัฒนาโดยออกแบบสำรวจความพึงพอใจของประชาชน

๔.๒ การติดตามและประเมินผลโครงการ

เป็นการประเมินที่ช่วยให้ทราบถึงความก้าวหน้าในการดำเนินงานว่าแผนงานหรือโครงการที่ได้ดำเนินการไปแล้วนั้นให้ผลเป็นอย่างไร นำไปสู่ความสำเร็จตามแผนงานที่กำหนดไว้หรือไม่ มีผลสำเร็จมากน้อยเพียงใดเมื่อเปรียบเทียบกับเป้าหมาย หากมีความล่าช้ามีสาเหตุมาจากอะไร สมควรที่จะได้รับการแก้ไขด้วยวิธีการใด เพื่อให้โครงการดังกล่าวเป็นไปตามวัตถุประสงค์และเป้าหมายที่กำหนดไว้ และยังเป็นเครื่องมือชี้วัดประสิทธิภาพและประสิทธิผลของการดำเนินโครงการ โดยมีประเด็นในการติดตามประเมินผล คือ

๑) การติดตามและประเมินผลการดำเนินงาน โดยมีตัวชี้วัดเชิงปริมาณ คุณภาพความพึงพอใจ และขั้นตอนการดำเนินงานซึ่งผู้รับผิดชอบโครงการจะเป็นผู้กำกับตัวชี้วัด

๒) การเบิกจ่ายงบประมาณตามแผนการดำเนินงานประจำปีและเพิ่มเติม
ทั้งนี้ องค์การบริหารส่วนตำบลวังมะปรางเหนือจะนำข้อมูลที่ได้จากการติดตามและประเมินผลโครงการ มาใช้ในการปรับปรุงกระบวนการดำเนินงานให้สอดคล้องกับยุทธศาสตร์ และเป้าหมายที่ได้กำหนดไว้ในแผนพัฒนาท้องถิ่น ให้สามารถตอบสนองและแก้ไขปัญหาความต้องการของประชาชนเป็นสิ่งสำคัญ

ระเบียบ วิธีการในการติดตามและประเมินผล

๑. ดำเนินการติดตามและประเมินผลแผนพัฒนาท้องถิ่น ๒ ประเภท คือ

๑.๑ แผนพัฒนาท้องถิ่น (พ.ศ. ๒๕๖๖ – ๒๕๗๐)

- ๑.๒ แผนการดำเนินงานประจำปีงบประมาณ
๒. ประเมินผลความพึงพอใจของประชาชนต่อการดำเนินงานตามยุทธศาสตร์การพัฒนา
๓. ศึกษาความพึงพอใจของประชาชนต่อผลการดำเนินงานตามแผนพัฒนาท้องถิ่นในภาพรวม

เกณฑ์มาตรฐานและตัวชี้วัด

การติดตามและประเมินผลแผนพัฒนาท้องถิ่น ได้มีเกณฑ์มาตรฐาน (Standard Criteria) และ ตัวชี้วัด (Indicators) เพื่อใช้เป็นกรอบในการประเมินความชัดเจนเป็นระบบมีมาตรฐานและเป็นที่ยอมรับ โดยใช้เกณฑ์มาตรฐานและตัวชี้วัด ดังนี้

เกณฑ์มาตรฐาน (standard Cirteria)	ตัวชี้วัด(Indicators)	กรอบตัวแปร(Attributes)
สัมฤทธิ์ผลและการบรรลุวัตถุประสงค์ของโครงการ	ผลผลิต ผลลัพธ์	ผลต่างระหว่างจำนวนโครงการที่แล้วเสร็จกับจำนวนโครงการทั้งหมด
การสนองตอบความต้องการของประชาชน	ระดับความพึงพอใจ	สัดส่วนของประชาชนกลุ่มเป้าหมายที่พึงพอใจและไม่พอใจ และสะท้อนกลับ

๔.๓ แบบสรุปผลการพัฒนาท้องถิ่นในภาพรวม

ในการจัดทำแผนพัฒนาท้องถิ่น (พ.ศ. ๒๕๖๖ – ๒๕๗๐) ขององค์การบริหารส่วนท้องถิ่น ก็เพื่อใช้เป็นเครื่องมือในการพัฒนา เป็นแนวทางในการบริหารพัฒนาท้องถิ่นให้บรรลุตามวัตถุประสงค์และเป้าหมาย เกิดประสิทธิภาพประสิทธิผลสูงสุดในการแก้ไขปัญหาให้กับประชาชน ก่อให้เกิดประโยชน์และสามารถตอบสนองความต้องการพัฒนาของประชาชน โดยพิจารณาบรรจุโครงการในงบประมาณรายจ่ายประจำปี งบประมาณรายจ่ายเพิ่มเติม และงบประมาณจากเงินสะสม โดยจะต้องมีการติดตามและประเมินผลแผนพัฒนาตามระเบียบกระทรวงมหาดไทย ว่าด้วยการจัดทำแผนพัฒนาขององค์การบริหารส่วนท้องถิ่น พ.ศ. ๒๕๔๘ และที่แก้ไขเพิ่มเติมถึง (ฉบับที่ ๓) พ.ศ. ๒๕๖๑ เป็นการสรุปผลในภาพรวมของท้องถิ่น เป็นการติดตามผลการนำยุทธศาสตร์ขององค์การบริหารส่วนท้องถิ่น ว่าเกิดผลทั้งในเชิงปริมาณ และเชิงคุณภาพ อย่างไร ซึ่งสามารถวัดผลได้ทั้งเชิงสถิติต่างๆ ตาราง กราฟ และการพรรณนา ดังนี้

(๑) การวัดผลในเชิงปริมาณและเชิงคุณภาพ

(๑.๑) การวัดผลในเชิงปริมาณ (Quantity)

- โดยเครื่องมือที่ใช้ในการติดตามและประเมินผลในเชิงปริมาณ มีดังนี้

การวางแผนพัฒนาท้องถิ่น (พ.ศ. ๒๕๖๖ - ๒๕๗๐)										
ได้กำหนดโครงการที่จะดำเนินการตามแผนพัฒนาท้องถิ่น (พ.ศ. ๒๕๖๖ - ๒๕๗๐)										
ยุทธศาสตร์ อปท. ในเขตจังหวัด	๒๕๖๖		๒๕๖๗		๒๕๖๘		๒๕๖๙		๒๕๗๐	
	จำนวน	งบประมาณ	จำนวน	งบประมาณ	จำนวน	งบประมาณ	จำนวน	งบประมาณ	จำนวน	งบประมาณ
๑. ด้านการบริหาร ราชการให้มี ประสิทธิภาพ คุณภาพตาม หลักธรรมาภิบาล										
๒. ด้านการลด ความเหลื่อมล้ำทาง สังคมและพัฒนา คุณภาพชีวิต ประชาชน										
๓. ด้านการพัฒนา ด้านการเกษตร เศรษฐกิจ อุตสาหกรรม										
๔. ด้านการพัฒนา ด้านทรัพยากรและ สิ่งแวดล้อม										
รวม										

(๑.๒) การวัดผลในเชิงคุณภาพ (Quality)

การจัดผลเชิงคุณภาพ ใช้การสำรวจความพึงพอใจในการวัดผลเชิงคุณภาพโดยภาพรวม โดยได้มีการประเมินความพึงพอใจ ซึ่งการประเมินความพึงพอใจทำให้ทราบถึงผลเชิงคุณภาพในการดำเนินงานของเทศบาลในภาพรวม

โดยเครื่องมือที่ใช้ในการประเมินความพึงพอใจ มีดังนี้

แบบที่ ๓/๓ แบบประเมินความพึงพอใจต่อผลการดำเนินงานขององค์กรปกครองส่วนท้องถิ่น

แบบที่ ๓/๔ แบบประเมินความพึงพอใจของผู้รับบริการในงานบริการขององค์กรปกครองส่วนท้องถิ่น (ให้หน่วยงานภายนอกดำเนินการ)

๔.๔ ข้อเสนอแนะในการจัดทำแผนพัฒนาท้องถิ่นในอนาคต

(๑) ผลกระทบนำไปสู่ออนาคต

(๑.๑) ปัญหาสาธารณสุขภัยต่างๆ ที่เกิดขึ้นในองค์กรปกครองส่วนท้องถิ่น อันได้แก่ ภัยแล้ง วาตภัย น้ำท่วม อัคคีภัย ที่เกิดขึ้นและส่งผลกระทบต่อประชาชนในพื้นที่ เกิดความเสียหายทั้งชีวิตและทรัพย์สิน แนวทางการแก้ไข คือพิจารณาวางแผนการดำเนินการป้องกัน ก่อนเกิดเหตุ ระหว่างเกิดเหตุ หลังเกิดเหตุ บรรจุแผนงาน โครงการ กิจกรรม การให้ความช่วยเหลือต่างๆ จัดตั้งศูนย์ช่วยเหลือประชาชนขององค์กรปกครองส่วนท้องถิ่น เพื่อสามารถดำเนินการได้ทันทั่วถึง

(๑.๒) ปัญหาโรคระบาดที่เกิดจากคน เกิดจากสัตว์ ที่ส่งผลอันตราย หรือคร่าต่อชีวิตประชาชน และสัตว์ต่างๆ ในตำบล ซึ่งได้แก่ โรคไข้หวัดใหญ่ ไข้หวัดนก โรคมือ เท้า ปาก ที่เกิดขึ้นกับเด็กๆ โรคพิษสุนัขบ้า แนวทางการแก้ไขปัญหา คือ ฝึกอบรม ประชาสัมพันธ์ ธรรมชาติการป้องกัน ลงพื้นที่ระงับการเกิดโรคระบาด การทำลาย การรักษา

(๑.๓) ปัญหาประชาชนมีรายได้น้อย การศึกษาต่ำ ประชาชนในตำบลยังมีคนรายได้น้อย มีหนี้สินเยอะ ไม่เพียงพอในการดำรงชีวิต ค่าครองชีพสูง แนวทางการแก้ไขปัญหา ให้ความรู้เกี่ยวกับการประกอบอาชีพ สาธิตการประกอบอาชีพ ช่วยเหลือประชาชนซ่อมแซมบ้านคนจน ผู้มีรายได้น้อย ส่งเสริมด้านการศึกษาโดยการจัดการศึกษา สาธารณด้านการศึกษา การจัดตั้งศูนย์พัฒนาเด็กเล็ก สนับสนุนกิจกรรมต่าง ๆ ให้กับเด็กนักเรียน จ้างเด็กนักเรียนในช่วงปิดภาคเรียนเพื่อมีรายได้

(๑.๔) ปัญหายาเสพติดในตำบล ในพื้นที่ยังไม่พบว่ามีการค้ายาเสพติด และยังไม่พบรายงานว่ามีผู้ติดยาเสพติด แต่เพื่อเป็นการป้องกัน มีแนวทางการป้องกัน โดยการลงพื้นที่ค้นหา การรณรงค์ป้องกัน การให้ความรู้กับประชาชนได้ทราบถึงโทษของยาเสพติด

(๑.๕) ปัญหาการสัญจรไปมาของประชาชนในตำบล เนื่องจาก ในตำบลด้านโครงสร้างพื้นฐาน เส้นทางคมนาคมบางหมู่บ้านยังเป็น ถนนดิน ถนนลูกรัง ช่วงฤดูฝนถนนลื่น เป็นหลุมเป็นบ่อ เกิดปัญหาในการสัญจรไปมาของประชาชน เสี่ยงต่อการเกิดอุบัติเหตุ การคมนาคมล่าช้า แนวทางการแก้ไข จัดทำแผนงาน โครงการก่อสร้างถนนในเส้นทางสำคัญ พิจารณาเสนอสนับสนุนจากหน่วยงานอื่น

(๒) ข้อสังเกต ข้อเสนอแนะ ผลจากการพัฒนา

(๒.๑) ข้อสังเกต จากการสำรวจข้อมูล การลงพื้นที่ในตำบล จะเห็นว่าประชาชนยังมีปัญหาที่จะต้องดำเนินการแก้ไขอยู่มาก ดังนี้ ด้านการศึกษา สาธารณสุข ความมั่นคงปลอดภัยในชีวิตและทรัพย์สิน การศาสนา ศิลปวัฒนธรรม ประเพณี กีฬา สถานที่ผ่อนหย่อนใจ สวัสดิการสังคม การเกษตร เศรษฐกิจ อุตสาหกรรม การพัฒนาอาชีพ เส้นทางคมนาคมขนส่ง/ไฟฟ้า/น้ำประปา/แหล่งน้ำเพื่ออุปโภค - บริโภค ด้านทรัพยากรและสิ่งแวดล้อม ขยะมูลฝอย และสิ่งปฏิกูล จากปัญหาด้านต่างๆ ประชาชนไม่สามารถแก้ไขปัญหาเองได้จึงต้องเสนอให้องค์กรปกครองส่วนท้องถิ่นแก้ไข ทำให้มีการเสนอโครงการเข้ามาเป็นจำนวนมาก ซึ่งงบประมาณขององค์กรปกครองส่วนท้องถิ่นนั้นมีจำกัดไม่เพียงพอต่อการจัดการได้

(๒.๒) ข้อเสนอแนะ จากข้อสังเกตดังกล่าว มีข้อเสนอแนะในการแก้ไขปัญหาต่างๆ ดังนี้ ปัญหาต่างๆ ที่ถูกเสนอมายังองค์กรปกครองส่วนท้องถิ่น นั้น ควรนำมาพิจารณาจัดลำดับความสำคัญโดยประชาคมท้องถิ่น ซึ่งมีหลายภาคส่วน ประกอบไปด้วย คณะกรรมการพัฒนาขององค์กรปกครองส่วนท้องถิ่น สมาชิกสภาท้องถิ่น ผู้นำหมู่บ้าน ตัวแทนส่วนราชการ รัฐวิสาหกิจ หน่วยงานที่เกี่ยวข้อง ประชาชนทั่วไป ร่วมกันพิจารณาจัดลำดับความสำคัญของโครงการ และพิจารณาบรรจุเข้าแผนพัฒนาท้องถิ่นต่อไป กรณีโครงการที่เกินศักยภาพให้องค์กรปกครองส่วนท้องถิ่นเสนอขอรับการสนับสนุนจากหน่วยงานอื่น

